朝鮮日報 朝刊
本紙朝夕刊十二面

社說

支那新政府 財政經濟策

一

新東亞建設의 第一步를 내드디인支那新中央政府는 新政綱에 依하여 財政部長 周佛海氏로부터 財政經濟策에對하여 談話를 發表한바잇다。그內容은 金融安定 內外債信用維持, 關稅鹽稅統稅整理充實, 民衆의負擔輕減, 遊資導入, 貿易調整, 民政調整, 生産補助等 八個項目으로서 이根本方針에 依하여 新政府가 取코자하는諸方策은 經濟復興을目標로하여 日支經濟關係를 緊密하고 不平等條約을 修正하며 第三國資本을 導入하고 海關收入을 新政府管下에두며 中央銀行準備資金을 設立하고 農村의 復興을 圖할것으로 보인다。이리하여 東亞新秩序를 建設키를 眼目으로하는 經濟體制의 整備는 前進케될것이다。

二

첫재 政府에잇서서는 關稅, 鹽稅, 統稅의 收入으로 財源을 調達할것이나 大部分의 民族資本이 아직 重慶側에잇고 金融, 經濟의支配力이업는 新政府의손에 들어오기힘들게는만큼 今後의 苦難이 큼것을 覺悟해야겟고 設令 重慶政府가 解消된다드래도 이로써事變이 解決되는것이아니오 長期戰이 繼續될것은 米內首相의 決意披瀝에依하여알수잇는일이다。그럼으로 經濟合作에잇서서는 日本의協力에 依하여 民族資本을 復歸發達케하고 資本의 歐米依存을 排除하며 日支兩國으로하여금 平等合作, 自由發展의 機會를엇게해야할것이다。그리하여 新政府自身이 能히 政治力, 經濟力을自力으로 活動할수잇슬때가 비로서 日滿支經濟體制은 完成케될것인데 櫻內藏相은 議會答辯에서 昭和十八年度로써 그完成時라고말하엿는바 新政府는 財力節約的基礎를 確立시키어 그存立의安定을圖하고 蔣의抗戰에 依하여 破壞된 經濟機構를 回復整備하며 對第三國關係의 好轉의基礎가 되게할責務가잇다。그리하여야만 事變處理의 完遂와 日滿支經濟體制의 完成을 期待할수잇슬것이다。

三

日支經濟提携의 根本要件으로서 通貨金融問題가 가장注目되는바 그政策에잇는것가치 新中央銀行을 設立할必要는 急한것이잇다。支那에잇서서의 通貨問題는事變發生以來 가장重大한 經濟問題로서 新政府가 樹立된今日에잇서서도 依然히 困難한問題이다。支那의通貨는 南北이各其事情이 다르다。北支, 蒙疆에잇서서는 通貨가 統一되어잇지만中支에잇서서는 國家通貨인軍票, 華興券과 法幣와의 鬪爭이 아직도 繼續되고잇서 新政權과 重慶과의 政治的싸움이되고 在支英美의 法幣로 具現코잇는第三國 特히英國의 態度가 重視된다。新幣制創設은 決定的單치안치만 新幣制를 樹立할理由는 國家通貨의 役割이 거의限界에 가까운것, 大陸의國家通貨膨脹과 物價高에 依한國의 對外價値의 惡蔘的減價, 大陸에잇서서의 惡性인플레的 症狀이 內地로 還流하는 問題等이 擡頭되어잇는만큼 支那經濟發展의 必須條件上 我國戰時經濟體制上 速히新幣制를세워 通貨의統一을期해야할것이다。

四

新政府의 當面中心되는 民[illegible]

民族資本을 復歸시키어 經濟建設에 協力하게하는데잇다。上海를 中心으로 發展한 支那의民族資本은 事變前이미 資本의集積을 어느程度까지 發展하고 金融資本家를 本據로한것이다。元來支那의 財界는 外國資本의 傀儡, 支那民族資本의 植民地的狀態에 잇섯든것은 다시말할것도업거니와 外國資本과 民族資本의 大部分이 中支特히 上海에 集中되어잇는것이 中支의政權乃至 重慶이 全支那에잇서서의 實權을 가지고잇는바 事變의結果 此等의 民族資本은 當初上海外國租界或은 香港으로 逃避하고 다시 歐洲戰爭에 依한 英佛國家의 影響으로 香港으로부터 上海의遊資가 上海租界로 逆流하여 上海租界의 遊資는 現在二十億元에 達한다는데 이民族資本을 復歸시키어 經濟建設에 合力시키도록하는것이 新政府의 重大問題이다。特히 中支에는 北支와도달리 工業的生産이 先決問題이잇스니 民族資本의 生産力을 動員하는것이 支那事變의 前提條件이 될것이다。그러면 新政府는 民族的資本을 統合하여 日支及第三國資本을 協調케 經濟的自主를 强化시키도록 注目되는바이다。

阿部大使를激勵

首相外相各相演說

朝野의名士를網羅

世紀의壯行會盛大

"阿部氏雙肩에걸린東亞의平和"

【東京電話同盟】特命全權大使로서 南京에가는 阿部大將을보내는 世紀의 壯行會, 國民大會는 六日午後零時五十分부터 日比谷公園廣場에서 盛大히擧行되엇다 新東亞永遠의平和는 阿部氏의雙肩에달려잇다 이날 하늘도 이 壯途를祝福하는지 어제밤부터 오든비도개이고 晴澄한 大空에 「祝阿部大將」이떠잇다 加盟團體, 在鄕軍人會, 靑年團, 男, 女子靑年團, 男女中等學校, 專門學校로부터 約七萬의 參加團員을드린會場은 日比谷公園廣場으로서 公會堂正面발코니의 演壇으로부터 四方으로는萬國旗는 爽快한 大氣中에 飄飄하며 大學, 專門學校學生 生徒三百名으로되는 大會警備隊 丸內警察署를中心으로한 警官四個中隊其他憲兵等이警戒를 하여 出動하여 萬端準備가다 된 會場은오늘의 開會를기다리고잇섯다

零時五十分陸軍戶山學校軍樂隊 海軍軍樂隊演奏裡에 阿部特派大使를 비롯하여 總代松井石根大將 同總代有馬良橘大將, 米內首相을 비롯하여 各國務大臣 松平小山貴衆兩院議長, 賴山滿務, 小泉久原各內閣參議, 町田民政黨總裁, 池田成彬氏, 鄕誠之助男等 官民朝野의 各來賓及各方面을網羅하는 約四千의 發起人, 七萬의 參加團體가 各各正面位置에 着席하자 靑空으로부터도 퍼드러저 歡送陣에 空中으로 부러도 呼應하여 「祝阿部大將壯行」이라는 꼬리를드린 民間機二機가 會場의 上空을 旋回, 한다 이어서 五百의 陸軍機가爆音노괴 聚祝飛行을하여 空陸이 모두聚祝一色이다 大會의 幕는 國歌合唱 皇居遙拜 戰歿將士의英靈에 默禱 出征將兵의 武運長久祈願 後午後一時國民大會總代松井 石根大將開會人事를 述하고 座長에 有馬良橘大將을 推薦하여 昨報한 宣言決議를 滿場一致로 可決하고이 當와가튼 拍手裡에 어서 米內首相, 畑陸相, 吉田海相, 松平小山貴衆兩院議長이 各各발코니의 演壇에서서 祝辭를 述하고 이어서 阿部大將은 더욱질듯한 拍手裡에 登壇特派大使로서 赴任決意를 溫顔에 띄우고 謝辭를 述하자 滿場은 再次더욱질듯한 拍手歡呼로 보내고 이어서 賴山滿翁의 發聲으로 萬歲를 奉唱한 다음 有馬大將의 發聲으로 阿部特命全權大使의 萬歲를 부르고 午後一時二十分國民大會의 幕을 다첫다

米內首相祝辭

【東京電話同盟】阿部大將壯行會에서의 米內首相 祝辭는다음과 갓다

今日 이에 支那中央政府成立慶祝及 阿部特命全權大使壯行國民大會가 開催됨을 當하여 一言人事를 하게된 機會를 어든것은 나의가장 欣快로생각하는바이다 支那에의 新中央政府는 지난三月三十日還都式으로써 그成立을完了하고 그後順調로 그整備를繼續하고잇다 周知하는바와가치 帝國은 容共抗日의 蔣介石政權에 對하여 斷乎한 制裁를加하여 그潰滅을圖謀하는同時에 帝國과 相携하여 新東亞建設에 나아갈中央政權樹立이 速히되기를 期하고잇든바이다 一方支那에서도 具眼之士는 일지기 帝國의眞意를諒解하고 各地에서 和平運動을 展開하고잇섯든것인데 지금汪精衛氏는 널리이들同憂之士를 糾合하여 新中央政府의 基礎上에서서 新國民政府를確立하게되엇다 따라서 帝國으로써 그成立을完了하고 그[illegible]

畑陸相祝辭要旨

특命全權大使로서 重要方面의 擧에 當하여 阿部大將의 壯途를 祝하는 同時에 感懷를 述하고자한다 今日阿部大將閣下의 壯途를 祝하는 國民大會가 이처럼 盛大히 開催되어 壯途를 祝福하는것을 보고 나는 深甚한 感動에不堪한다 이에 所懷를 披瀝하는바이다

帝國은 東亞不動의 安定勢力으로써 新東亞建設에 邁進하여온 [illegible] 新中央政府成立을 契機로 [illegible]

外相祝辭

【東京電話同盟】六日 阿部大使壯行國民大會에서한 有田外相의 祝辭要旨는 如左하다

今次事變에서 帝國이 希求하는바는 日滿支三國이 東亞新秩序建設을 共同目的으로하여 結合하고 互相善隣友好, 共同防共, 經濟提携의 實을 나타내려는데잇다 只今 大業에 이에 汪精衛氏以下 同憂具眼之士의 主宰하는 新政府의 樹立을 보게되어 互相提携 我等의 理想에 邁進하게된것은 참으로 마음든든한일이다 그러나 重慶에는 依然히 容共抗日을 버리지안는 殘存勢力이잇고 또 東洋의 平和를 攪亂하려는 第三國의 策動이 잇다 ...

【東京電話同盟】新中央政府는 名實共히 完全한 國家로서 新中央政府의 樹立은 東亞新秩序建設에 一大劃期的 事實로서 帝國은 이에 全幅의 協力을 아끼지안흘것이다

重慶, 英에寄附

【香港六日發同盟】重慶政府는今次歐洲戰爭에對하여 公式으로는 中立을 維持하여 英佛側에나獨逸과 密接한 關係가잇는 蘇聯邦에나 모두 外交的으로는 온갓 好意를 보이고잇는데 國民黨領袖 及地方將領의 多數는 徹底的으로 英佛의 民主主義陣營에 同情을 가지고잇는 模樣으로 이를 裏書하는 重慶政府의 對英寄附의 事實이 五日重慶으로부터 香港에送附된 文書에依하여 暴露되엇다 卽 右文書에依하여 最近香港으로부터 重慶에 歸還한 貿易部長 吳鐵城이 英國의 戰爭遂行資金으로서 重慶側領袖로부터 相當額의 資金을 吸收함에 成功한것이 알려젓다 右寄附者中에는 左와如한 이름이 보인다

雲南省主席 龍雲
廣西省主席 熊式輝
(各二千元)
陝西省主席 蔣鼎文
浙江省主席 黃紹雄
(各二千元)
그리고 考試院長戴天仇敎育部長 陳立夫 宣傳部長 王世杰等 要人들도 相當額을 寄附하고잇는데 此等寄附者는 모두中央地方을 不問하고 反共派에 屬하는者들이다 前者蘇芬戰爭에 對하여 當然積極的으로 되어야할 共產黨이 이런手段을 取하지안헛슴에도 不拘하고 國民黨側이 自進하여 對英接近의 態度를보인것은 注目되는바로 國共兩黨의 關係가 最近極度로 惡化하여 英蘇關係가 一層切迫化한이때에 共産黨側이 이번寄附行爲를 反中共 反蘇聯의非友好的態度라고 認定하고國共間의 抗爭이 益益激化할지모르는 바로그 推移는 注視된다

"相互愛重을基調"

阿部大使謝辭의要旨

【東京電話同盟】六日 阿部大使壯行國民大會에서의 同大使의 謝辭要旨는 左와如하다

今日와 朝野各界網羅한 盛大한 壯行國民大會를 開催하여 이가지 堅大한 決議를 可決하여 滿場一致宣言決議를 하여 國民的意志의 잇는바를闡明하엿슬뿐아니라 閣下各位로부터 御懇篤한 壯行激勵의 말슴을 내리엇다 이러한厚情은 勿論不肖個人에 關한것이아니고 全部 余의 任務에對한 支援으로 拜察하는데 余는 이厚情과 支援을 背景으로하여 微力을다하여 大過업기를 期하고 不日出發할 豫定이다 다아시는바와가치 支那事變은 아직 作戰中途에잇고 時局의 全面的解決은 前途遼遠하다고 안흘수업다 余는 帝國의 庶希하는바가 善隣友好東亞의 永遠의安定을 招來하여 世界의 平和人類文明의 向上에 寄與하려는 以外에 아무런 他意가업다는것을 確信하다 그래서 他面隣邦에 稱이된 獨裁政權이 共産主義를 淸算하고 經濟及日武力抗日을 抛棄하면 東亞의變局은 明日이라도 解決段階에들어갈수잇다 그런데 滿邦의現狀은 벌써 遺憾이 遺憾에 遺憾한一部의 殘存勢力이라고 하더라도 아직도多數의 軍力을 擁하여 破壞와 攪亂을 繼續하여 東亞의破之을 招來하려고 하고잇음은 實로 遺憾에不堪하다 이때에 當하여 隣邦에서는 前述한바와가치 새로 事態의改善을 期하여 새로 國民政府가 樹立되어 中華民國의 施政을 擔當하게되는 것은 實로慶賀에 不堪하는同時에 東亞의變局에 一段階를 劃來하는것이라 안흘수업다 (中略)

我國은 先年事變收拾의 目標로서 善隣友好, 共同防共, 經濟提携의 三大要目을 提示하여 帝國은 이要目을 實踐하여 東亞新秩序를 建設한다는것을 中外에 闡明하고잇다 그리고이 要綱은 帝國不動의 國策으로서終始一貫 그 實現을 待望하여온터인데 新國民政府는이 趣旨에 副하여 樹立되어 그目的을 貫徹할 充分한 誠意와 能力을가진 新政府가 될것이라고 認定된다 健全하게 發達하여 그實力을增强하여 支那全國의 統治權을回復하여서 東亞新秩序의 有力한分擔者가될것을 確信하여 疑心치안는다 勿論新政府의 前途에는 荊棘의 길이가로노혀잇으로 重慶政府는 아직도 相當한 兵力을 擁하고 外援에 依하여 武力抗爭이 잇고 不承認을 외치고 잇다 그러나 重慶政府의 外交는 各種妨害가 잇다 그러나 「事實은 雄辯이다」라는 例가잇는것과가치 新政府가 支那의 中央政府로서 完全한實力을 發揮하다면 이러한策動은 何等介意할 必要가 업다 그리고 新政府가 完全히 發達하여 支那의 獨立과 全國統一의 偉業을 完成하자마자 新事態를認識치안는 世界各國으로 하여금 東亞의 新秩序를 承認케 할것은 勿論이다 (中略) 그리고 支那民族은 數千年來復雜多變을極한 歷史의經驗에 洗鍊되고 또 그國民은 世界에 卓越한 文化의 主人으로서 多大한 自負心을가지고잇다 特히 今回 汪精衛氏를 首班으로하여 樹立된 新國民政府가更生 支那의 獨立과 平等的地位를 回復하려는것은 過日의 聲明에依하여도 이를 看取할수잇는바 我等은 이 民族的理想과 信念을 諒解하여 相互敬愛相互尊重을 基調로 新關係를 規制하여써 東亞永遠의 安定과 隆昌을 招來하지안흐면 안된다고 생각된다 余는 以上信念下에 멀지안허 任地에 赴任하여 微力을 다하여 任務에 精勵할생각이다 그러나 不肖 余가 現地에서 如何히 努力하여도 背後의 國民各位가 一致團結의 힘으로써 이를 後援하지안흐면 完全한 奉公은 困難하다 萬一 國內 各方面間에 多少라도 다른생각이잇서 이事態에對한 一貫된 統合의 힘에 缺陷이잇다면 時局에對한 惡影響은 想像할수업는바가잇다 (中略) 그러나 各位가 보여준 熱과 意見은 不肖 阿部一人을 對象으로한것이아니고 實은 隣邦에對하여 隣邦의 中央政府에 對하여 或은 全世界를 對象으로 하여 一億國民의 總意와 不動의 決意를 表明한것으로 諒解한다 不肖가 拜한任務가 重且大함에는 恐懼하고 잇는데 今日이 盛會에서 보여준後援을 背景으로하여 使命에 邁進하여 君國의 期待의 萬一에 奉副하기를 盟誓하는바이다

皇太子殿下

當分間午前中御修學

【東京電話同盟】擧國的으로 御成育을 奉祝하는 皇太子殿下께서는 御入殿의 學齡을 마지하사 八日 慶賀스럽게도 學習院初等科에 御入學하옵신다 이날殿下께서는 學習院制服을 御着하시게되옵시고 石川傳育官以下 各傳育官, 永積事務官等을 御從케하시고 午前八時卅分 赤坂東宮假御所御出門, 目白의 學習院에行啓, 同九時부터 正堂에서行할 入學式에 臨御하시는데, 殿下께서는 御學友와 初等科一年生等과함께 中等科, 高等科 各級學生等 敎職員에 榮木事務官의 御案內로 御入場, 惶恐하옵게도 敎育勅語其他를 學習院에서 謹錄한 『敎學聖訓』의 捧呈을바드시고 山梨院長의 訓示를 御聽取, 이어서 同二十分부터 始業式에御在學의 各皇族殿下와함께御列席 天皇, 皇后, 皇太后三陛下의 御寫眞에 御拜禮, 院長의 勅語謹訓示後式을 御終了, 還啓하옵실 御豫定으로 承聞된다 이리하사 一年生이되옵시는 殿下께서는午後一時半 御所御出門 制服의 御姿로 宮城에 御參內, 天皇, 皇后, 兩陛下께 御就學의 御人事를 하옵신다고 承聞된다 九日부터의 御通學에는 御服裝도 一般과 御同樣으로 敎科書 노트, 鉛筆, 크레온等學用品도 學習院에서 整備하여 全學生에配布하옵시는것을 殿下께서도御使用하옵시는바 御學友와 何等區別도 업스시고 石川傳育官以下를 御從케하사 每日 御徒步로 赤坂東宮西門으로부터 나오시사 午前九時前에 御登院, 院內에서는 九時의 朝禮부터 御修學, 御休時間等, 全然學生의 御資格으로 當分間主로 午前中 二時間 御修學하옵실 御豫定으로 承聞된다

一, 手工의森一雄, 圖畫의 佐木哲男 各助敎授等이 奉仕하여 午前[?] 秋山幹敎授를首席으로 唱歌의 小野浩平, 體操의小林岱, 永井正

對獨封鎖를强化

"流血劇回避의最良法"

佛封鎖相談話

【倫敦五日發同盟】對獨封鎖에關한 英佛의 態度硬化가 傳하는이즈음 모네—佛封鎖相은 突然五日午後空路로 倫敦에 到着하여 크루스 英戰時經濟相과 長時間重要會議를하엿다 兩相의 會談은 六日에도 續行될 模樣인데 今日의會談後 모네封鎖相은 記者團과會見하고 對獨封鎖强行의 强硬決意를 披瀝하여 左와如히말하엿다

英佛兩國은 獨逸에 徹底打擊을 줄 時期를一刻이라도 速히 하기위하여가진 方策을可하여 對獨封鎖를 强化하기를 決意하고잇다 封鎖야말로 流血의 慘劇을回避하고 戰爭目的을達成하는 最良의方法이다 我等은 이미獨逸에對하여 石油, 고무, 纖維品其他必需品輸入의 阻止된 事實을闡明하는 歷然한證據를 가지고잇는데 獨逸에 深刻한 打擊을 주고잇다 따라서 이번에 英佛兩國에서 採用하기로된 新方策의 結果가 나타나는것도 머지안흘것이다 現在그結果의 一部는原料不足으로 獨逸軍需工業勞働者의 失業이 續出하고잇다 對獨封鎖의 中立國에 미치는 影響에 對하여는 英佛兩國은中立國의 合法的 權益을 損傷할 意思는 조금도 업는것을 言明한다 그러나 英佛兩國은 獨逸의 軍事的能力을 弱하게하기위하여는 모든方策을 探用할 權利를 主張하는바이다 近代戰爭은 國家總力戰으로서 一國資源이 不可避的으로 消耗되어가는 現下情勢에 잇서서는完全한 中立이란것은잇슬수업는것이다

空中으로도封鎖

【倫敦五日發同盟】英佛海上封鎖强化에따라 獨逸側에서는 空路에依한 對外貿易路開拓에必死의 努力을하고잇는데 五日 當地消息通이 觀測하는바에依하면 英佛兩國은 이에對應하여 近近空中으로부터의對獨封鎖도 强化하기로決定하고 目下 兩國政府는右計畫遂行에關한 技術的問題에 對하여 協議中이라고한다

英國貿易會社

【倫敦五日發同盟】英國政府가 수립立한 英國商業會社(잉글리쉬·코오퍼레이숀)는 對獨經濟戰强化를 當面의目的으로하고잇스나 다시 戰後에는 主로 발칸其他諸國과의 貿易促進을 目的으로하는 恒久的國策會社로서 매우 重大使命을띤 國策會社라고, 할것으로 資本金全部를 英國政府가 出資하여 首腦者는 前例가업는일이다 來十日實業家의 參加로서 新會社를 設立하는것은 經濟戰强化를 當面의目的으로하고 新會社는 國策的으로 多大한打擊을 입고잇다 이打擊은 今後大的輸出振興策때문에 獨逸의 權益은 발칸에잇서서의 獨逸의 代表를 派遣하여 市場調査等을 開始할터이다 最近英國은 諸國에 代表를 派遣하여 市場調査를 通하여하게될터인데 于先발칸을 助力하여 實際의取引은 民間會社에 依하여 取扱케하고 新會社는 旣存諸會社와의 摩擦을 일으키지는안코 도리어 이에 다 新會社는 旣存商社와의 摩擦으로 活動할것으로 期待되고잇 으로 輸出信用保證局과의 協力에 依하여 經濟國策의 第一線에 縱橫으로 活動할것으로 期待되고잇다 新會社는 五日設立記者發表한 豫定인데 資本金事業內容等 詳細는 아직 發表되지 안헛다 輸出貿易評議會及 英國產業連盟等의 强力한 支持를 바다 쓸것이며 新會社가 發足함에는 民間會社의 反對도잇다고 圓滿한 解決을 보게되어 今後의 活動에 各方面의注目을 끌고잇다

◇…新看板을 내건 華北政務委員會…◇

八日、訓令案을

阿部大將에手交

【東京電話同盟】遣支特命全權大使阿部信行大將이携行할 訓令은 六日臨時閣議에서 正式決定 同時에 그臨具體辭令도 發令되어 外交財政方面의顧問團도 近日中에 追加發令되기로되어 於此에阿部大使派遣에關한一切의 準備를完了하엿스므로 米內首相은 八日午前首相官邸에 阿部大將의來訪을 求하여 訓令案을手交한後 重要懇談을遂行할터이다 그리고 右訓令案은 新中央政府와의 新國交調整의 基本要項을 大綱的으로 規定한것으로 細目的具體要項에 關하여는 阿部大使와 興亞院에 自由裁量을 賦與하기로되어잇고 更히現地로부터 米內首相, 有田外相에對하여 臨機應變에 請訓을 求하기로되엇다

鈴木政務部長

中國에出張

【東京電話同盟】阿部特命大使의 隨員發令과同時에 興亞院政務部長 鈴木貞一少將의 支那出張에關하여 左와如히 發令되엇다

興亞院部長 鈴木 貞一
命中華民國出張

保險料低廉 有利な配當

日華生命

本社・東京・日本橋

明細カタログ進呈
大阪市南區內安堂寺町二丁目
倉橋政次商店
登錄受信略號オサカマシンクラハシ
電話東三三八三番

三呎六吋
四呎 ラヂアルドリル

ホリゾンタルボーリングマシン
八段强力 (3HPモーター直結)

24吋型 ユニバーサルグラインダー
(インターナル裝置付キ)中間軸ベルト型

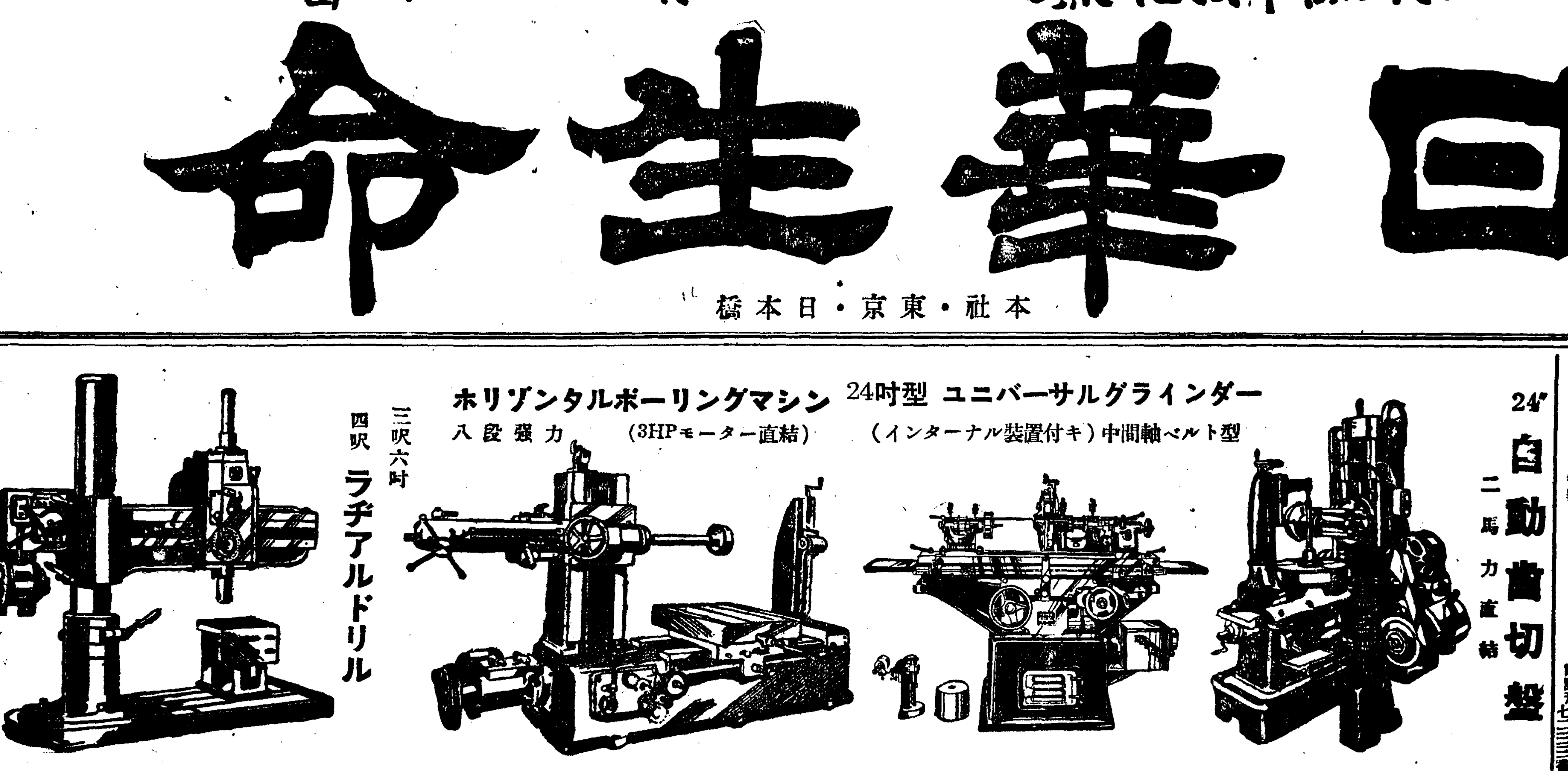

24" 自動齒切盤
二馬力直結

染料・塗料・藥品製造元
三ツ輪印其他附屬品一式
大阪市南區日本橋筋五丁目
製造 卸 直輸出入商
北條商會本店
カタログ呈
電話戎七二九三番

冷소면、冷우동、冷豆腐
其他여러가지반찬에
(고초가루)
新兵からし

月美人印かレー 製造本舖
合名 黑川兵兵衛商店
大阪・天滿

쌀이달린다는그까닭을알어보니
配給混亂의張本人은 狹見曲解하는一部府民
不謹愼한買占熱이旺盛
蘭貢米忌避하는心理와"되푸리"에對한危愼心을挑發

경성부에서는 부민이 하루에 소비하는 쌀의 분량을 대략 이천석으로보고서 얼마전부터 경기도당국과 협의한결과 매일 잡곡과 함께를 섞거서 책임지고 이천석식을 꼭공급키로한후 이래 대체로 어김업시 부식량배급조합의손을통하여서 부내가마곡업자에게 배급을 계속하여오는중인데 쌀이 이러케 부족입도록 나가고잇슴에도 불구하고 아직도 쌀이달린다는 소리가 들려옴은 웬셈인지 알수가업서 그동안 권업과원을 동원시켜서 그원인을탐사한결과 당국과가튼 사실이판명되엿다 즉 란공미(蘭貢米)를꺼리는 부민들이 만엽는란공미가떠지기전에 조선쌀을 미리 작만해두려고 매점(買占)이 성하게된것이 그원인중 하나이고 다음는 되살로사가는 세민층을위하여서 부당국에서는 미곡소매업자에게 섬파리를금하고 되파리할것을 엄명한것이 섬미급한 일부부민에게 꺼꾸로해서 되어 이때문에 최근에와서 매점이 한결더성해진다는것이 배급통제관계자들은 원인중하나임이 판명되엇다

그래서 이것을본 부당국에서는 여게대한 대책으로 판매각정회를통원하여 필요이상의 쌀을사도리지안토록시에 나라를위하여서 쌀을되도록 절약해서 쓸것을선명하여 부민의 반성을촉할일너운동을 이르키기로되엇다

深刻한教員補充難 京畿道內에百餘名
現在七千學童은의붓자식노릇

총독부학무국에서는 신학기의 초등교원 부족을완화하려고 작년부터 문부성과연락을 취하는 한편 국원을내지 각현에보내서 초등교원을 이입하려고 애를쓴 결과 금년봄에 육백명가량의내지교원이 조선으로 건너오게되엿섯는데 그후정세는 놀란변하여지며 내지교원의 이입는거이 히망이업시되여 전조선으로 큰 곤난을 밧고잇다 사실중인현재 경기도의 초등교원 배치상황을 보면 백여명이부족하여 한학급을 칠십명으로치고 약칠천명의 아동은 담임선생이업시 시간교수를 밧게되어 새학년을 ㅁ수ㅡ라는 한쪽 전이라교유상 영향이 매우크다 이대책으로 경기도에서는 금년봄 중등학교졸업생속라교원배명을 모집하는중이나이 사람들을 부내에서 견습을식혀가지고 배치한다치도 최소한도 이달말까지는 칠천아동이 실속업는 교육을받게되여 부형들은 매우걱정하고잇다

少年交通整理隊를 얏보고혼난친구

교통안전주간의 둘째날 소학교아동들로 편성된 교통정리대의 말을 어리다고 얏보고토지안타가 경찰서에 걸려든 사나이가잇다 ㅡ 부내 앵정(櫻井)소학교에서는 교통안전주간 실시와함께·상급생 오십명으로 교통정리대를 편성하여 매일아침교통정리에 당하고잇는데 육일아침 여덟시반쯤 황금정삼정목사동태시 영업소조수 김동학(金東學)(二二)은 본정오정목에서 이어린이들의 제지를 무시하고자전거를 달리다 본정서원에게 발견되어 톡톡한 꾸지람을 드른다음 시말서까지 써노코나갓다

水酒의"惡標本"
大榮商會配給酒摘發

이지막 경성부에 술이 부족하게되자 일부업는술파 물탄술이 만허저 술먹는이들의 비위를 거슬리고잇슴으로 누구나 다알고잇는바로 본정서 정제게에서는 주교정(舟橋町)부일옥주점에서 팔고잇는 일본인는술을 압수하여다가 시험한결과 술보다도 물을만히탄것이 들어낫다 추궁한결과 부내에는 너말가웃도리퉁이 일백오십개나잇는곳도 알엇스며 이물탄술을판 도매상 대영상회(大榮商會)를 취박정범하리라한다

興亞勤勞報國 隊歌懸賞募集

【東京電話同盟】이번여름 제이회학생근로보국대로서 북지나로 팔백명 남지나로 이백명 만주로 일천오백명 합이천오백명의 학생대를 파견하여 개척군의후방근로 문화공작등에 종사하여 집단근로를 통해서 신대륙의인식을 기피하기로 되엇는데 문부성에서는 그장도에압서 흥아의 의의를 앙양시킨【흥아학생근로보국대의노래】를 학생 생도로부터 모집하기로되어 오일 그모집규정을 발표하엿다 마감은 오월삼십일로서 입선자한명에게는 문부대신상 및부상 삼백원을 주고 그밧게선외가작다서영을선출 하기로되엇다 응모자격은 대학생급 사범학교재학자 및전문학교생도에 참가하엿는자이다 입선발표는 유월상순에 할예정이다

自稱祈禱僧侶被逮

【海州】황해도해주출생으로일정한주소가업는 최선달(崔善達)(二八)은 지난이십오일 진남포후포리김기순(金基淳)의집을 차저와서 집의장녀 탄설(炭雪)(一七)이가 삼월이십칠일은 죽을터이니속히부처에게기도하여야겟다고한후 일원오십전을사취한외 부내각처로돌아다니며 가튼수단방법으로 금품을다수사취한것이판명되어방금 진남포경찰서에서인치취조중이라는바 그는중(僧)이라고사칭하고 허위기도를하는자칭기도사로 여죄도만흔 모양이라고한다

慶南海上及沿岸의防空訓練을實施!
四月九日午前八時부터三日間
慶南防空本部서發表

【慶南支社發】=慶尙南道防空本部發表=경상남도에서는 오는사월구일부터 삼일간절도국체신국파협조하여 다음요령에 의하여 해상방공훈련을 실시하기로 결정하엿다.

一、訓練期間
사월구일 오전팔시부터 십일일오전십일시까지의 삼일간

二、訓練區域
경남의 해상급동연안각지

三、主要訓練項目
1、방공감시의 조기(早期)발견
2、무선통신의 정확신속
3、경보전달의 확실신속특히연안도서에 대한 전달요령및도서급 해면에 대한전달
4、등화관제의 시설철저 파생업수에 선박급 어선의등화관제시설의 철저와기다

兒童愛馬會
昨日、本社大講堂에서盛況

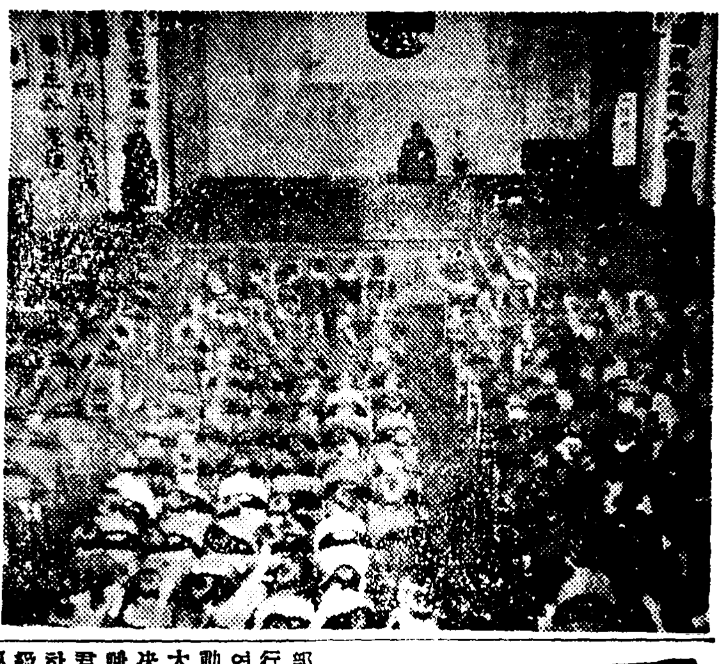

오늘은 애마일(愛馬日)이다 이날에압서 육일오후두시에는 어린국민들에게도 말을사랑하는판렴을 너허주자는취지미테서 본사 대강당에 경성부내소학생일천여명을 모아노코 애마대회를 열엇다 이날 이대회에는 가등(加藤)군참모장、영원(永原)화무국장등이 참석하여 대성황을 이루엇다 (사진은 동대회장)

버들가지에물올으고 獎忠壇所見

營利誘拐犯人 羅州署서送局

【羅州】전남나주군평동면동화리(平洞面花里)에본적을두고 현재평남강서군잠룡면기리(江西郡岑龍面箕里)에사는 이승봉(李承奉)(二〇)는 소화십사년 십이월십이일나주군삼도면송화리(三道面松禾里)에사는 서마래(徐馬來)(二〇)라는여자와 고정애(高貞愛)(二三)라는 소녀를감언리설로 꾀여가

町會公認問題

時期尙早로挫折
"運營그릇치면橫暴助長할뿐"
府當局首腦部의結論

정회를 공인(公認)하는문제에대해서는 얼마전 시내모정회로부터의 진정도잇섯고 또 지난번부회때에도 수삼 의원으로부터부당국에대한 요망도 잇섯슴으로 경성부에서는 그동안고교(高橋)부윤을 중심으로 정회에공인권을 주는것이 올흐냐어떠냐 또 공인권을 주는경우에는 어떤영향을 줄것이냐에 대해서연구를 거듭해왓섯는데 그결과다음파가튼 이유에서 정회공인는 아직는 시기가 일르다는결론에 이르렀다고한다

즉 자치가 발달된 내지선진도시라할지라도 정회에 공인권을 준도시는 한곳도 업는터에 여게다 비한다면 아직도 자치훈련이 부족한조선에서 정회에 공인권을 준다는것은 정회의횡포를 한결더 조장할염려가 잇슬뿐만아니라 또 설혹 정회를 공인한다하더래도 이것는 현재의 행정기구와 맛어게편한 조례를 개정하지안코서는 될수업는데 이가튼 개정은 경성부단독으로 되는일이 아니라는것이 그이유이다 그래서 한동안 말성이던 정회공인문제도 적어도 경성부에관한 한에서는이로써완전히실현의가망이업게된세음이다

植樹記念日에 不正採伐

부내금정(錦町)일백구십구번지에잇는 약삼백여평전의 부군묘(府君廟)(명대흥명)는 오래전이왕직으로부터 민간에 불하되어 여러손을 거처잇는데 이곳에는 삼백여변된 느티나무여섯주와 오래묵은 소나무가 빽빽이들어서잇서 당갑파함께만여원짜리가되는것으로 이정 철도국에서는 잇것을 매수하야 아름다웁게 장식을하려고하엿다 그러나 이정부총대로잇는 장(張)모와 강(姜)모의 네사람 정회역원들ㄷ 이것이 판유로돌아가는것을 방해하려고 지난삼월 신무천황제일이고 식수 기념일에 모조리베여서 떨나무갑스로 삼백원을밧고 모조리팔어먹고서 산서에 모조리봇들리엿다

熱湯奔出
人夫四名火傷
永登浦麥酒工場奇禍

육일 오전여덟시쯤 부내영등포정(永登浦町)소화기린맥주주식회사 영등포공장기관실에서 기관수리를 하든중 기관안에서 끌는물이 쏘다저나오며 그곳에서 일을하든인부 안봉남(安鳳男)(二〇)등 네명이 화상을입엇다 영등포경찰서에서는 곳현장을 검증하는한편 부상자를 부근병원에 입원시켯는데 기관의고장을 서루른사람이 고치려다가 그가튼변을 이르킨것으로화상을입은사람과 부상정도는 다음과가타

▲新吉町三九 池廷(二〇) 全治六週間
▲新吉町一二七 安鳳男(二〇) 全治二個月間
▲始興郡東面新林里 李壽成(二〇) 全治六週間
▲同上 李永石(二〇) 全治一個月間

專大、朝拳對抗戰에
專大軍이快勝 2……3
文春成君이李君을TKO로

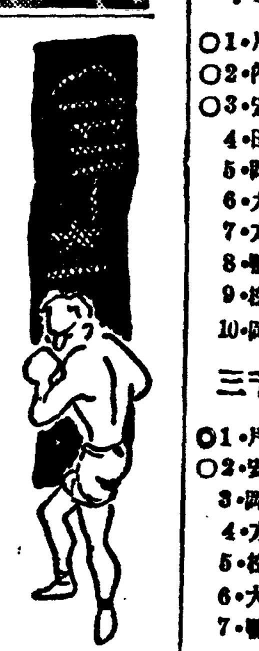

專修大學拳鬪部、朝鮮拳鬪俱樂部對抗拳鬪戰은 지난三日에 擧行豫定이엇스나 降雨로 因하여 昨六日午後四時부터 京城運動場特設링크에서 擧行된바 專大軍이 激戰끗헤 結局三對二로 快勝하엿다 朝拳軍이 輕量級인 빤담級에서는 崔漢寬、金明錫兩君이 判定勝으로 二點을 獲得하여 優勢를보이더니 漸漸重量級에드러서부터는 페더一級에서 專大軍의 金基煥君이 判定勝으로 二對一로接戰하다가 라이트級에서 도專大軍의 鄭鳳鉉君이判定勝을하여 兩軍은 二對二로同點의 白熱戰을 演하여 觀衆을 熱狂케하여 勝敗를 豫測치못하게하도니 웰터一級에서 專大軍의 文春成君이 第一라운드 二分四十秒만에 朝拳의 李敬威君을 TKO로 勝利케 되어專大軍이 一勝케되엇다 이리하여專大軍一行은 後藤部長引率下에 朝拳과 가치 昨六日밤 十一時五分 京城驛發列車로 平壤으로向하엿는데 平壤서는 今七日午後三時부터 公設運動場에서 第二次의 對抗戰을行하고 專大軍은 來十日朝에京城을 出發하여渡東할豫定이라고한다

◇…빤담級의 具宰林(專大)君과 崔漢寬(朝拳)君戰에잇서서는 兩君의 품으로보아서 專大의具君이 훨신나어보이엇고 崔君은 호도아와 左右의主가 能하여 원·투·스트레트가 强하고機會를 잘利用하데反하여 具君는 第一라운드부터 終始 機會만을 엿보다가 조흔찬스에 잇스면서 잘利用치못한데 敗因이잇지안흘는가생각된다 技術에잇서도崔君이 優秀한만큼 判定勝는當然하다고본다

◇…李敬成(專大)君과 金明錫(朝拳)君戰는 李君는全日本選手權保持者요 金君은東洋選手權保持者인만큼 兩君의對戰는 이對抗戰에잇서서 第一人氣가 集中된 게임이엇다 第一라운드부터 金君는 李君에比하여 一日의長이 잇스니만지 작오든·보와 풋스도아를 잘利用하여 레프트·아파크의 連打로 찬스를 顯에거 주지아니한데反하여 李君는 라이트는 잘쓰면서도 動作이 敏捷치못한데다가 한번에 KO를시키러는 態度가 敗因이 된듯안다 하여든 經驗으로나 技術로보아서 金君이 優位인것만는 事實이어서 判定勝이 當然할것이다

◇…페더一級의 金基煥(專大)君과 金漢龍(朝拳)君戰는 兩君이 모두 完全한 품이되지는아니하엿스나 金君(專大)은 第一라운드부터 끗까지 카바ㅡ하는 技術이能하고 인파이와 스트레트를 잘利用하엿는데 金君(朝拳)는 풋워·이 느린데다가원·투스트레트의 强打로 나가는것이 重要한 敗因이엇슨는지모르겟다

◇…라이트級의 鄭鳳鉉(專大)君과 朴公在(朝拳)君戰는 第一라운드부터 끗까지 挑戰으로마친態이 不無하다 鄭君은 前日에 보이어주엇던 强味가잇섯고 朴君은 新進으로 對抗戰파가튼 백게임에는 넘우도重任가지보인다 第一라운드에 鄭君는 右훅·스트레트와 朴君의 크린치로 第二라운드에도러갓스나 亦是朴君의反則파 홀딩으로 注意밧다가 鄭君의判定勝으로 決定되엇다

◇…웰터一級의 文春成(專大)君과 李敬威(朝拳)君戰는 第一라운드에잇서서 李君은 文君의 强打로 二、三次나 KO를當할것것너 結局二分四〇秒만에TKO를當하고 말엇다

【專大】3…2【朝拳】
▲빤담級
×具宰林 判定 崔漢寬○
▲페더一級
×李敬成 判定 金明錫○
▲라이트級
○金基煥 判定 金漢龍×
○鄭鳳鉉 判定 朴公在×
▲웰터一級
○文春成 TKO(1回2分40秒) 李敬威×

新京氷上男子十傑表

◎滿洲新聞社×滿洲日日新聞○新京新聞社△新京日日新聞

五百米 昨年度最高記錄 四五秒六 本年度平均 四七秒 林哲夫(新商)

○1.	內藤 晉(滿炭)	45秒5	1.4	朝日新聞	奉天
2.	大谷 武雄(滿鐵)	47秒0	2.3	新京選手	新京
3.	田村 文雄(新商)	47秒1	12.17	新奉對抗	奉天
4.	片昌 男(工業院)	47秒2	1.4	朝日新聞	奉天
5.	安達 和男(市民)	47秒8	1.4	〃	〃
6.	松田 英雄(新中)	48秒0	1.6	全滿二部	撫順
7.	鶴井 節二(新商)	48秒5	2.3	新京選手	新京
8.	成瀨 啓夫(滿炭)	49秒1	1.6	全滿二部	撫順
9.	方 景 河(市公署)	49秒9	2.3	新京選手	新京
10.	岡本 豊(教員)	50秒0	2.3	〃	〃
參	內藤 晉(滿炭)	44秒3	2.2	帝國	[illegible]

千五百米 昨年度最高記錄 三分三四秒五 本年度平均 三分四〇秒六 林哲夫(新商)

○1.	片昌男(工業院)	2分32秒9	12.17	新奉對抗	奉天
○2.	內藤晉(滿炭)	2分33秒8	1.5	朝日新聞	奉天
○3.	安達和男(市民)	2分34秒8	1.5	〃	〃
4.	田村文雄(新商)	2分37秒9	12.17	新奉對抗	奉天
5.	岡本豊(教員)	2分39秒8	1.14	新京各個	新京
6.	大谷武雄(滿鐵)	2分41秒0	1.14	新京各個	新京
7.	方景河(市公署)	2分43秒9	1.5	朝日新聞	奉天
8.	鶴井節二(新商)	2分44秒4	2.3	新京選手	新京
9.	松田英雄(新中)	2分47秒0	1.7	全滿二部	撫順
10.	岡本時夫(新商)	2分51秒4	2.3	新京選手	新京

三千米 昨年度最高記錄 5分20秒 本年度平均 5分45秒8 安達和男(市民)

○1.	片昌男(工業院)	5分14秒0	12月17日	新奉對抗	奉天
○2.	安達和男(市民)	5分19秒0	12月17日	新奉對抗	奉天
3.	岡本豊(教員)	5分26秒5	2月3日	新京選手	新京
4.	方景河(市公署)	5分41秒0	12月10日	新京記錄	新京
5.	松田英雄(新中)	5分48秒6	1月6日	全滿二部	撫順
6.	大谷武雄(滿鐵)	5分50秒8	2月3日	新京選手	新京
7.	鶴井節二(新商)	5分50秒5	2月4日	新京選手	新京
8.	坂本惠一(新商)	5分58秒6	1月6日	全滿二部	撫順
9.	岡本時夫(新商)	6分07秒8	2月4日	新京選手	新京
10.	渡田俊一(新商)	6分16秒8	2月4日	新京選手	新京

五千米 昨年度最高記錄 九分〇八秒〇 本年度平均 九分五六秒七 安達和男(市民)

○1.	片昌男(工業院)	8分55秒0	1.4	朝日新聞	奉天
2.	岡本豊(教員)	9分20秒6	1.27	全滿選手	新京
3.	安達和男(市民)	9分22秒2	1.4	朝日新聞	奉天
4.	內藤晉(滿炭)	9分43秒8	1.4	〃	〃
5.	方景河(市公署)	9分43秒5	1.4	〃	〃
6.	松田英雄(新中)	9分56秒5	1.7	全滿二部	撫順
7.	坂本惠一(新商)	10分12秒2	1.7	〃	〃
8.	田村文雄(新商)	10分15秒0	2.4	朝日新聞	奉天
9.	大谷武雄(滿鐵)	10分16秒7	2.4	新京選手	新京
10.	李在雄(新商)	11分41秒8	1.7	全滿二部	撫順

一萬米 昨年度最高記錄 19分20秒7 本年度平均 19分14秒 安達和男(市民)

○1.	片昌男(工業院)	18分38秒6	1月5日	朝日新聞	奉天
2.	岡本豊(教員)	19分27秒6	1月5日	朝日新聞	奉天
3.	安達和男(市民)	19分35秒7	1月5日	〃	〃

白晝에强盜出現

지난삼십일일 오전열한시가산군보천면하천리(寶泉面下泉里)로부터 그면동남리(通南里)로통하는길에서 동남리 강모의처이씨(二〇)가 길을 가던도중에 어떤괴한 나히삼십살쯤된 노동자비슷한 청년이 흉데 뒤로부터달여들어서 폭행하려다가 왼강이 반항함으로 뜻을이루지못하고서 곳강도로변하여서 현금십오원이든 그부인주머니를 그양빼아서가지고 다라낫다

鐵道局記者團惜敗

今年度의鐵道그라운드 開場式으로 昨六日午後一時부터 鐵道記者團과鐵道局課係長파의野球戰은 鐵道球場에서擧行한바 四回까지 兩軍이 서로서로一點을리드하다가 五回에도러가 鐵道軍이一點을獲得하여 結局五對四로 記者團이惜敗하엿다 이날鐵道軍에는 特히山田局長도 參加하여 一層緊張한 光景을보여주엇다

明大野球部新選手

【東京電話同盟】明治大學野球部新選手는 六日入學者의發表에依하면 다음과가치 四選手가 決定되엇다
▲投手 島稱一(海草中)▲三壘手 鈴木年男(日大三中)▲外野手 西松定雄(岐阜商)▲古角政郎(海草中)(모두豫科)

法政對明大戰中止

【東京電話同盟】六日午後二時부터 神宮球場에서 擧行豫定이던 法政對明大野球戰은 降雨로 因하여 中止케되엇다

딱

하면 이업다고 안해를 소파하는 납면、 ○ 가르키어 데리고 사는것은 군자의길이것을 모르는가。 ○ 영업비슷한 강습소를 당국에서 정리할방침이라고 ○ 이런강습소장은 구멍가게로전직을 시켜줄밖。

日曜講話

◇中央基督教青年會 午後二時三十分
信仰의再認識 金弼淳 氏
◇貞洞第一禮拜堂 午前十一時
예수를바라보자 柳瀅基 氏
◇三淸町教會 午前十一時
題未定 洪淳浩 氏
午後七時半
大衆의主 朴淵瑞 氏
午後七時半
題未定 金鎭浩 氏
◇石橋敎會 午前十一時
最大의惡物 朴淵瑞 氏
午後七時半
傳道의旅行 朴淵瑞 氏
◇仁川松峴町敎會 午前十一時
信仰萬能 申新根 氏
午後七時半
罪과 普福 朴恩源 氏
◇大和町敎會 午前十時
主의路端 申新根 氏
午後七時半
眞正한生命 林澄植 氏

曆

四月七日(日曜日)陰二月三十日 干支ㅡ庚辰 日出ㅡ午前六時十一分 日南中ㅡ零時三十八分 日入ㅡ午後七時一分 晝間ㅡ十二時五十分 日出ㅡ午前五時四十五分 日入ㅡ午後六時三十一分 滿潮ㅡ午前五時十五分 午後五時二十五分 干潮ㅡ午前十一時十五分 午後十一時十五分

今日天氣…晴一時曇

治淋特效 治淋特效 治淋特效 治淋特效 治淋特效

"不治의病"

最近에 이藥을써보앗슴니까?

效果 本位

藥劑變換療法

數多의臨床研究에基하야 創製된特性チーユーサイド는チーユーサイド로써 效果不明이든 特異體質患者에게特히有效함으로 萬一チーユーサイド로所期의目的을 達치못한特異體質所有者는 本療法에로變換하기를바란다。

包裝 24錠

新治淋內服特效劑

チ-ユ-サイド G-U-CIDE

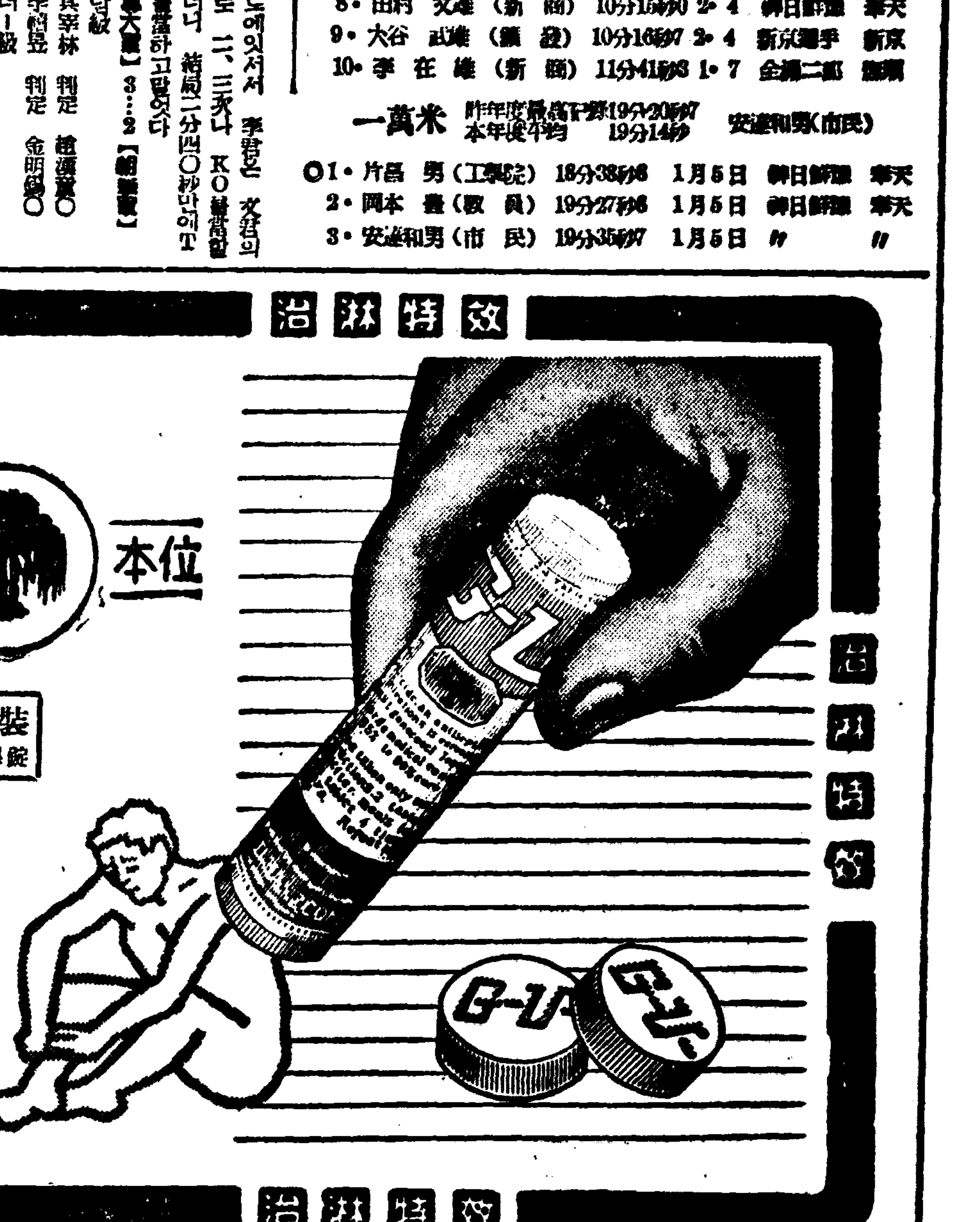

淋疾은낫지안는다! 오래동안全人類가 이러한생각으로부터버서나지못한것은 從來의 모든療法이 一時的緩和에不過하고 대개는再發되는까닭이다。
內服二三日에奏效되는革命的療法 チ-ユ-サイド는 그有效成分이 두個로되여잇다。全世界的으로떠들고ノーベル賞까지타게된 NH2SO2에다가 또한個의特效成分이含有된까닭에 다른類似淋藥보다 그作用이特異한것이니 오날까지數萬의男女患者의治療成績으로보아斷然治淋界의王者인것이實證되엿다
婦人病에도特效가잇슬뿐아니라 膀胱炎.腎盂炎.下疳.其他化膿性疾患에도 同樣의卓效가잇다。
最初의先驅品 本劑는 第一먼저世上에紹介된藥으로서 斷然그藥效가優秀한은 무엇보다도 原料精選과純度確保에 不斷한努力을 기우려온까닭이니 그實效如何는 누구보다도 服用한분이라야 비로소아는것이다。

株式會社 柳韓洋行 京城·大連·米國紐育·臺北·天津 (全國有名藥房販賣)

治淋特效 治淋特效 治淋特效 治淋特效 治淋特效

中部版

늘기만하는交通量에 對策업서宛然地獄
同一한府域에서惠澤못밧는永登浦住民
京電의誠意잇는處置要望

【永登浦】 꽃시절을앞두고 일기가 차츰따뜻해짐에따라 부내의 교통량은 갈수록 증가해가고잇는중 구부내에서는 이와가치느러가는교통을 조금이라도 완화하고저 궤도복선 궤도연장등 가진계획을 실행중에잇스나 흥히 영등포만은 가튼부내이면서도 하등이에대한대책이업다 노량진영등포간의 교통문제는 이제새삼스러운문제가 아니요 벌써부터 주민간에 불평이노프더니 지난일월 당지 유력자공의자들이 경전과 관계당국을 력방하고 이에대한 진정을한결과 그당시 경전에서는 즉시오십인승 대형뻐쓰 다섯대를 보낼것을 약속하엿스나 그후형식으로 두대만배치햇슬뿐 나날이불어가는 승객은 문짝그대로 교통지옥을 이루고잇다 만약이대로방임하여둔다면 아프로 꽃시절을 두고 구부내와의 연락상 불편이 막대할것으로 차대를증편하든지 다른대책을 세우든지 하여간 이에대한 경전의 성의잇는처치를 영등포주민은 요망하여마지안는다한다

新設工、農兩校 入學率十對一

【咸南支社發】 함남의신설 두중등학교인 흥남공업(興南工業)학교와 덕원농업(德源農業)학교의 두학교의 입학지원은 삼십일까지 마감하엿는대 그지원자는 공업학교에 일천백명으로 구배반 덕원농업학교도 사백명으로 팔대일의 심한경쟁을 보엿는데 대두학교에서는 오일 그두학교의 입학시험일자에 대하여서아래와 가치발표하엿다

◆興南公立工業學校
四月十六日(午前八時)學科試驗
十七日 午後一時 注意
十八日 午前八時 筆答 口頭
十九日 同 體能
二十日 同
廿一日 同 身體檢査
廿二日 同
試驗場所 咸興 新町小學校
發表 二十四日午後四時 興南 稻城小學校

◆德源農業學校
十五日 午前八時 學科試驗
十七日 午後一時 注意
十八、十九日 筆答 體能
二十、二十一日 口頭 身體檢査
試驗場所 德源農業公民學校
發表 二十三日午後四時同校에서發表

積雪三寸 咸興地方에怪候

【咸興支社發】 함흥일대의기후는 봄이와도 봄같지 안흔 지방에도 삼월하순에는 제법 따스한 봄바람이 불어서 냇가에는 푸른풀을 볼수잇엇는데 요즈음에와서는 웬일인지 또다시 날씨가 사나워서 기온이 나려가다가 사일밤에는 함주군산지대에는 모두 뭇세치나되는 눈이나려서 산천은 다시 백색으로 변하엿다 (白雪)봄이라고하는 산천에 눈이나리는것은 적도 문제이라고하며 파종기가 늦어지게되어 농가에서 걱정이 심하다

昨年豊作에穀價高로 農村收入이倍增
咸南道의農村은空前의活況

【咸南文社發】 전국적으로 대풍작을보게된때 유독공전의 풍작을 보게된 함경남도의 농촌경기는 일반의 우려가하고잇는 함경남도 농촌의 향곡경기를 조사=함경남도에서 조사한것을 보면 작년중의 함경남도의 쌀수확은 일백이십만석이 늘엇는데 이것을 금액으로 환산하면 실로 오천팔백사십삼만원 칠천구십삼원의 거액으로서 작년보다 배가된다고한다

이것은 쌀이대풍작이된우에또 벼갑시 뭇철음으로게되어서 이가격이 떠러지게되엇는데 이로서 가장문제에게되는것은 농경지의가격이 전년보담 약사할가량이올으게되어 다시옛날의 황금경지시대를 나타내게되엇다는것이다

前津驛改名要請

【咸南文社發】 대도시계획의 시행을 목전에두고서 홍원(洪原)에서는 그관문인 전진(前津)역의 이름을 고처 달나는것을 도에요청하엿다 흥원역은 종래 고원(高原)과 구별하기위하여서 이것을 전진이라고 불러오게되엇는데 이런 판계로서 흥원에 올사람 하물로는 일상그역을혼동하여서 다른역으로 가게되는 메단이구히만헛다 그런데 이곳에 대공장이 설치되게되면 더욱히 물이 늘게될것이며 따라이가름 혼동메단이 더욱심하게 될터이니 대도시계획이 시행되기전에그이름을 적당하게 고처달라는것이다 그런데 그군에서 요청한이름은

一、洪原
一、洪原邑
一、洪原前津

이것은 공원을「다가하단」로 불르면 완전히구별된다 이것은호칭이니 가장적당하다는 의세가지다

廢品利用에一助 糠油工場을新設
開城金文熙氏猛活動

【開城】 물자가부족하다 자원애호의 정신을가고 물자를애껴써야하는 전시체제하에잇서서 "쌀겨"란 폐품을이용하여 비누원료와 섬유공업용에 유효한기름을 짜내는 미강유(米糠油)공장이 개성에 처음으로 출현하게되리라는 패소식이들린다 이공장을 창설코저 방금 맹활약을하는이는 부내서본정(西本町)김문희(金文熙)씨로 평소에공리성이 남달리풍부한씨는 현재 쌀겨에서 현재와가치 비누원료나 공업용에 업지못할기름을 다량채취하고서리도 비료나 사료(飼料)로 사용할수잇슬뿐더러 오히려 그탈지강(脫脂糠)은 지방이업는때문에 더욱유효하다는 일거양득의점에 착안하여 개성부내는물론 전선각지 정미소를무대로해서 이곳에서산출하는 "쌀겨"를 다량구입해다가 장차 대규모의공장을설치할 복안을가지고 맹활동중이라한다

楊州面에서도 購買券을配給

【楊州】 양주군양주면에서는 식량난으로 곤주리는시민의불안과

피는꽃에뿌려진白雪

【楊州】 지난나흔날아침부터 나리는비는 밤에들어 급자기기온이나리며 눈비가나리더니 오일날아침에는 도봉수락천보(道峰、水落、天寶)모든산이 은세계로화하여 한참피라는 백꽃옷는가지에나린 눈은 도봉음이려서불을피는듯하다 그러나 나린비는 흡족하여 논갈이에는 흡족하다한다 (사진은눈나린 도봉산봉우리)

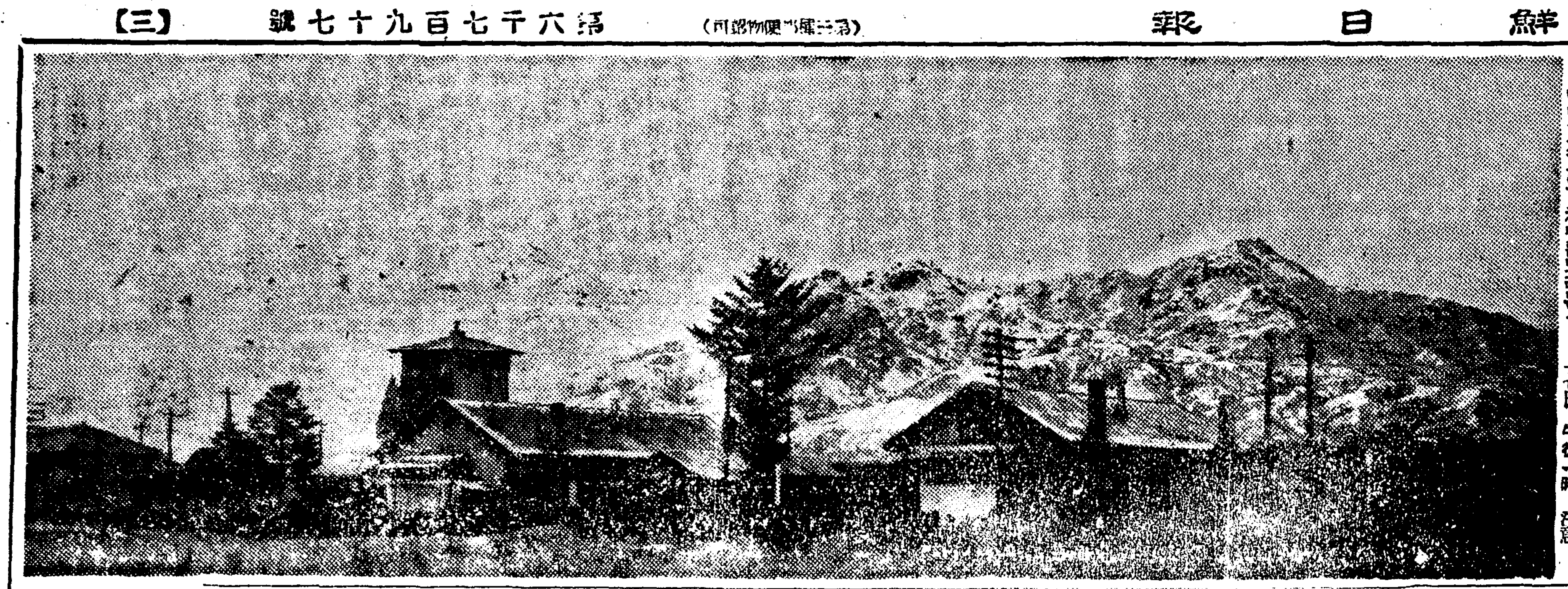

市計發表를要望
三陟邑會서道에陳情

【三陟】 삼척읍시구개정설계는일만칠천읍민의 손꼽아고대하는바인데 정나한시가는 향가의공장지면서 아직도하수도 시설을못하고잇스며 시내에도 삼척교가설로 이십여호가 헐리게되어도 시구개정설계가 확정못된관계로 이주지선택이 막연한형편으로 급속시구개정설계안 발표를요망하는 뜻으로읍회에서 특별결의로 도당국에 진정하기로하엿다고한다

舍人金融組合 定時總代會

【舍人】 오는 십칠일오후한시부터 평남 사인(舍人)금조에서총대회를 개최하는데 부의사항은 다음과갓다

一、昭和十四年度財産目錄、貸借對照表、事業報告書剩餘金處分案承認의件
二、意見書承認의件
二、役員手當支給의件
三、組合長選擧의件
四、監事評議員改選의件

江華小學生熱誠 木曜會를通하여旱害地에
教科書와現金도寄託

【江華】 강화신문기자단 목요회(木曜會)에서는 재지에 잇는 어린동무들에게보내는 정성을 모으고자 읽고남은 교과서를 재지의동무에게 보내자는 운동을 일으키어 목요회원가정의 정성을모아 각소학교에서는 한해지의 정성을모아 삼적되고잇는중 송해(松海)소학교에서 하수인 전기동정금

五百萬圓經費드려 元山에築港을計畫
朝鮮無煙炭會社서鑛業所設置
五十萬坪敷地도買收

【元山】 조선무연탄주식회사에서는전번 현재진남포항(鎭南浦港)에의존하고잇던 무연탄수송로를 변경할뜻을가지고 그 후보지로서 원산만내를 중심으로조사를 진행중이던바 요지음 드디어결정을보앗다 오지대 무연탄파람굴도점차 성황하여가고 또한겨울이면 어러버리는 진남포항에 비하여 원산만내는 불동항으로서 무연탄수송에 만전을 기할수잇스므로 이에 옮기기로되엇는데 요지음벌써 덕원군북성면(德源郡北城面)신안리 신성리 용진리(新安里 新城里 龍津里)에 망업소부지 오십만평을 매수하엿다 그리하여 망업소건설공사에착수코저 지금부터 서울본사에 영업에나아갈예정이라는바 목하 면양광업소노무파장 시산중지(市山重之)씨가내원하여 역전수월여관에 사무소를설치하고 이에대한 제반사무에 당하고잇다 이상과가치조선무연탄회사에서는 수송변경에따라 원산광업소를 개설하게되엇는데 이에잇서서 계선장과잔교등 안벽시설을하지안흐면안되스므로 동회사에서는오백만원의거대한 비용을 드려서 새로운동광업소부근인문평(文坪)축항을할작정이다 이때문에 수일전 장미(長尾)박사가 내원하여 현지에서 조사를개시하는동시 또한뒤이어 동회사상무취체역의 가등오십웅(加藤五十雄)씨가내원하여 축항의 부지매수에착수하고잇는데 순조로진행되는중이라는바 양지원산항을 맡하는날이 아닌가 업다

石炭船發火沈沒

【慶南文社發】 지난달삼십일 오후한시 약송항(若松港)을 떠난 부산본도후이(後藤)의소유 한울선 수복환(壽福丸)(六八噸)은 삼십일일 오전다섯시경 대마동남단이십해리압바다에서 기관부에 불이나서 때마침부는 강풍에선체가 침몰되어 (승조원다섯명은 깨여진나무짝을 의지하고 겨우파차우며 잇슬때 그곳을지나던 관부연락선 경복환이발견 승조원여섯명을 전부구조 하엿는데 이때문에 그배는 삼십일일오전 아홉시십분에 부산에 도착하엿다 그배는 석탄을백이십톤을 실고 도착오던중 기관부에 고장이생기며 불이낫는데 손해는 선체만 삼만오천원 석탄을합하여 다액에 달하리라한다

運搬中肥料窃取
羅州署에서船夫兩名取調

【羅州】 무안군몽탄면봉산리(務安郡夢灘面鳳山里) 임춘재(林春在)(三一) 김흥조(金興祖)(二三) 두선부는 지난이월이십오일 목포에서 동강금융조합지소(洞江金融支所)로가는 배합비료 유박(油粕)비료를 범선나주환(羅州丸)이라는배(화문)에실코운반하던중 가마니를 절취하여 영산강모선착장(某船着場)에 배를멈추고 무안군일로면(一老面) 김모(金某)에게 방매한후 그대금을이분배하여 주식에소비하고 비료의백가마니에서 절취한전기여다섯가마니를 보충하기위하여 남은오백칠십가마니에서 각각 비료를조금씩덜어내가지고 빈가마니를 구하여다가 근량이부족한것에는 모래를너허서 보충비료와가치 교묘하게 포장해서 하주인 전기동강금조지소에인도하엿던바 사실이탄로되여드디어 나주경찰서유치장신세를 짓게되엇다

無免許金銀賣買
警察에檢擧取調中

【全南文社發】 광양군광양면칠성리(光陽郡光陽面七星里)광업 박재우(朴在雨)(三七)는 무면허로각광산업자에게서 지금(地金)팔십몸메를사다가 조선은행에 일천팔백원에 매도한외에 금은오십몸메를산것이 소관광양경찰에 탐지되어 검거되어 산금령위반의 죄명으로 취조이라한다

洪原市計案
人口十萬目標全面包含

【咸南文社發】 홍원의시가지계획의지문안이 당국되어 꽃지가지 계획령이 실시되게되엇다 이시가지계획은 현재흥원면을 전부포함한 물론지역으로서 그구역이 약칠백만평이나되고 인구는 정치십만명을 포용할규모의것인데 이것이실시되면 일약 함남도의 제삼의 대도시로등장하게될것이라고한다 그리고 이계획이이가치 급하게된것은 명신수년도에는 대화학공장이 설치되게되엇다는것으로 일약팽창한시가지를 이루게된다는것으로 총독부에서도 급하게한것이라고한다

忠北道의愛馬日
各地에各種行事擧行

【忠北文社發】 충북도당국에서는 전년과가치 사월칠일을 애마일로정하고 애마운동을 일으켜 애마정신의 진작에 노력하기로되엇는데 지방의 실정에따라 그지방에적당한 방법으로써 유의한행사를 도내에서 일제히실시하기로되엇다

車夫慘死
木材에치어

【鐵山】 지난이일 오전팔시에 나무떼미에치워 즉사한 참사가잇다 그내용을 들은바에의하면 지난이일 오전일시경부터 철산군참면동천동(鐵山郡站面東川洞)에 거주하는 이지수(李志洙)

地方人事

▲朱錫商氏(元町小學校訓導)退職入事次六日本社開城支局來訪
▲金慶順氏(元町小學校訓導)同上
▲具本植氏(元町小學校訓導)同上
▲金容植氏(前大平面長)碧潼面長으로轉任入事次本社碧潼支局來訪

具體案指示要請
國民體力管理法案
咸南道에서總督府에

【咸南文社發】 조선도 꽃실시될국민체력법안(國民體力法案)의시행준비조사를 하기로 구체적방책을세워달라고 함경남도 위생과로부터 총독부에 제안키로되엇다 범서 내지에서는 십삼사의이번도에 걸처서 예비조사를마치고서 금년부터 시행하기로되던 국민체력관리법안이 곳 조선에도 실시될터인데 이것을 아무준비업시 실시할수는 도저히업다고하여 조선에도 어느기한 반듯이예비조사를 하여야 할터인데 아직도구체적 계획이서지안코잇스니 전조선적으로 이것을 실시하기전에는 상당한 기간동안 예비조사를 하기로그계획을 세워달라고 함경남도로부터 제안하기로되엇다

桑接木講習會
忠南桑苗組聯合會서

【忠南文社發】 충남상묘조합연합회에서는 지난 일일 이양일동안에빼처 부내 영정사무소에서 수강자 사십명을 소집해서 뽕나무 접목(桑接木)강습회를 개최하고 농가의 단기부업의 왕좌인 잠업흥진을발달시키기에 일단의박차를 가하기로되엇다

蘇島文彰學院에 學父兄의義捐金還至
教育用品購入費에充當토록

【蘇島】 시외蘇島문창학원 (蘇島文彰學院)은 지금으로부터 전에창립된 학원으로 현재와가튼 인하여나에 울고잇는아동들을 수용하여 그공헌이 불소한바잇다 그학원은 금번도 제이회졸업생을내이고 지난사월이일에신입아동들의 입학식이 잇섯는데 당일에 아동들을인솔하고왓던학부형들은 그학원의 재원이부족하여 학용품도구가 부족한것을 알고 자진하여 학원비품구입비로 다수한의연금을내여 교육비품을 구입케하엿스므로 학원당국자는물론 일반은 그뜻을감사한다는하며 그의연금을내인 인사의씨명과금액은 다음과갓다

壹百貳拾圓 文興益 貳拾圓 文
李九 七拾五圓 崔化允 五拾
圓 金完洙 貳拾圓式 崔榮旭
拾圓九 申斗泳 拾五圓 金聖
順 拾圓式 金濟煥 金壽凡金
仁洙 八圓 李興劍 五圓 韓
龍鉉 洪仲仁 高景得 李元成
金一南 林益源 申命濟 朴容
植 四圓 文得周 參圓式 申
完文 崔壽明 宋三華 金容旭

貳圓式 李泰順 趙孝洙 康啟
完 李春城 李敏燮 尹伊鳳林
成鎭 金萬泰 韓有順 金丰濂
金成旭 金七山 金順九 河龍
書 申氏德 崔圓五拾錢 朱散
圓 壹圓式 李容燮外七十六人
合計六百二十三圓五十錢

注文津에入學難

【注文津】 강원도주문진 소학교의입학난은 전년에비하여 금년

老婆가轢死

【寧邊】 차단기가업는철도건널목을 건느다 질주하던화물렬차에치어 무참히즉사한 노파가잇다 지난이일오후 청천(晴川)역에서 산소로가는 사람들도 길에는 내왕이비번하엿는데 원산역을 출발하여 청천으로향하는 화물열차가 일천선역부근에이르자 할로경 홍남면 서호진(西湖津)역에서 서편으로 약사백미

農村의剩餘勞力
咸南道에서徹底調査

【咸南文社發】 농촌의 잉여노력을 철저히 조사하여서이것을국책공사장에 전부공급하게하려는 함경남도의 노무조정의 방침에서 지장이 업도록하기위하여 함경남도에서는 축산가치이려나고잇는 공사에 노동자의공급을 완전히 조절공급하여공사에 지장이 업도록하기위하여 농촌의잉여 노력을 철저히하게일제조사하기로 되엇다 이 잉여노력의 조사는각면을 단위로하여서 미리 그면의 경지면적과 농가호수를 안배하여서 가장그지대에 적당하다고할 만한 이상경지면적을 내해에 그경지면적에 달하지못하는소위 과소농가를 조사하는것이다 이조사는 한면에 다섯명씩 사무원을 내어가지고서 조사하게하는데 사월십일까지는 모두완전히 밀하여서그잉여에 노력의 수를보고하라고하엿는데이것은 국책공사장의노력의 수급을조정하게될가장주요한것이될것이다

志願兵銓衡試驗

【元山】 군문에 지망을 가지고잇는 육군특별지원병 원산소생의 전형시험이 도내중 원산에서처음으로 오일오전아홉시부터 원산서연무장에서 열엇다 도도부터 업(業)내무장과 고전(古田)고등과장이 시험관으로 원산부응시하려 모혀든 씩씩한 의용들의 맹활동

北青에도降雪

【北青】 남방은 꽃소식으로 귀를기우리게하는이때 북청인산지대에는 불순한기후로 또다시 눈이 나려 흥대조=북청지방은 초목에서 봄을 보여주고잇것다

殷山市에火災!
火木二百餘束全燒

【殷山】 지난이일밤여덟시 은산(殷山)시내 이병현씨의 화목 더미에서 발화하여 한동안전동리가 대혼란이엿는데 화목이백여속뿐이며 인가에는 아무손해가 업섯는바그 원인은 방화조사중이라한다

殷山面에서植栽 "아까시아"三千本을

【殷山】 순천군은산면(殷山面)에서는 지난사월일오후 아까시아"를 삼천본을 식재하엿다는바 산야를 푸르게하여 녹화에 일층 노력하고잇다한다

眞池洞金組役員改選

【眞池洞】 평남진지동금융조합(金融組合)에서는 오는이십일에 역원총선거가 잇는데 총회는 이일에 역원선거기인 총회를

三陟郡農會總會

【三陟】 삼척군농회 제십오회총회는 삼월이십일일 삼척군청회의실에서 개회하엿다 고산(高山)회장은 미곡증산의 사명과농가부업과 축산에대하여 역설하여 적지안흔기대를주엇스며 금년도예산 배액만구천 삼백육십이원은 원안대로 통과되엇는데 이번에 농경우(役耕牛)특별예산은 삼천원으로 개성부리 축우(畜牛)사량 증가계획을 적극적실현에 매진키로 되엇다고한다

東京無線技術學校
學生募集 校長 井上一次
願書受付開始!
校外生部 入學案內無代
東京市神田區

本店 京城府南大門通一丁目十四番地
株式會社 漢城銀行
頭取 野田新吾
支店 出張所

本質的으로毛髮을조케하는椿의精에 特殊한養毛素가含有되여잇습니다
金鶴ポマード
本舖 株式會社野村商店

男子는膽이요 女子는愛嬌
惡癖은男性的氣魄을消失케한다
東京眞空療法研究所
東京中野區城山町三六 振替東京七二六二番 電話中野二八八五番

商標 千 고초가루 都吉
釜山府草梁町 金千壽商店製粉部
時価表請求하시면 送呈하겟읍니다

煉瓦販賣價格改定廣告

種別		値段	備考
上燒	一等品	三錢四厘	生産業者販賣價格ハ京城府仁川府(舊府域)開城府及水原邑內ノ買受人ノ現場持込價格トス
同	二等品	三錢二厘	
同	三等品	三錢一厘	
同	等外品	三錢	
變色品		三錢四厘	
並燒	一等品	三錢二厘	
同	二等品	二錢八厘	
同	三等品	二錢七厘	

今般價格統制令第七條ノ規定ニ依リ煉瓦販賣價格ヲ右ノ通京城道知事ノ御指定ヲ受ケ改正シ四月一日ヨリ實施致候ニ付此段廣告仕候也
昭和十五年四月一日
京城府南大門通二丁目一番地
京畿道煉瓦工業組合 電話本(2)六〇九六番

濕布に エキホス
感冒、肺炎、中耳炎、扁桃腺炎、神經痛、로이마치스、打撲痛、捻挫、齒痛、火傷等
右는어느거나エキホス의好適症으로서エキホス를塗布하면特有의鎭痛과保溫의兩作用에依하여速히炎症을업새고疼痛을輕減하며熱을下降시켜서자못爽快한感을줍니다
包裝 一〇〇瓦 二五〇瓦 五〇〇瓦

グアヤコール エキホス
結核性肋膜炎、腹膜炎、淋巴腺腫(瘰癧)等에는エキホス姉妹品인グアヤコールエキホス의使用에依하여効果一層顯著함
發賣元 武田長兵衛商店 鹽野義商店
製造元 二巴合名會社 大阪市東區
エキホス賣藥店에서販賣함
包裝 一〇〇瓦 二五〇瓦 五〇〇瓦
A—207(15)S

長篇小說 **青春茂盛** 【22】
李泰俊 作 鄭玄雄 畫

울며 말한것(五)

원선생은 허둥허둥 자리에서 일어나 자리옷 우에 고이접삼을 입고 미다지를 열엇다.

불빛이 나가자 서양화처럼 붉게 떠오르는 여자의 얼굴, 최득수가 아니다.

최득수의 모습이나 그러신 눈섭, 연지 발린 입, 부끄러움이 품겻스면서도 세련된 웃음. 원선생은 선뜻 그 기생이엇섯다는 최득수의 언니가 아닌가 생각이 난다. 다황히 눈을 부비는데

『수무걸줄 알면서두… 안돼세요 선생님』

하는 목소리는 여전히 최득수다.

방에 들어서서 전신이 불빛에 나타나는것을보니 틀림업는 최득수자신이엇다. 여자란 밤엔이러케 고와 뵈는건가? 화장이란 그러케 효과가 잇는건가?

밤중에 화장을 하고 나헌태 원선생은 조심히 미다지를 닷고, 득수를 따라안젓다.

『문을 누가 열어줘 들어왓서요?』

『선생님두!』

『네?』

『누가 문 열어줫는지 그게먼저궁금하세요?』

『참, 웬일이오?』

『자리왓세요.』

『자리?』

원선생은 득수의 정신이 온전한지가 의심스럽다.

득수는 갑자기 입이 새침해지더니 눈을감는다.

눈으로 이내 수건이 간다.

수건이레서는 이내 한숨이나왓다.

한참 뒤에 그의 이야기는, 그 남자, 배은망덕이라고 욕을 하고가던, 그 남자가 득수에게 다시 미련이 생긴듯, 득수의 방에 와 떡 두러누워가지고, 끗까지 해본다는 배장이어서 자기가 피해 나와버렷다는 것이다. 밤중엔 여관에 가기도 어렵고 또 수중에 돈도 가진것이 업고 한테서 밤을 새일주도 업서 할수업시 원선생에게로 왓다는것이다.

원선생은 득수가 아무리 울면서 말한것이지만 얼마의 의심이 생기지 안흘수업다.

사실 그남자가 자기 방에 들어와 나가지 안는다면 자기 어머니게신 방으로라도 들어가잘수잇슬것이요, 또 그럴수도 업는 무슨 사정이 잇서 나에게 와야만되게 되엇다면 그냥 뛰어와 아뭇것이지 무슨경황에 화장을하고 올것인가?

그러나 야밤하게 그러것을캐는수도 업다.

『학교에서 이내 문을 열어줍디까?』

『네.』

『해방어먼이?』

『네.』

『자세 보지 안흡디까?』

『캄캄한걸요.』

『도루 대문 걸디까?』

『내가걸구 들어왓세요.』

『어떠커나 이집엔 방이……』

『선생님께서 그러케 걱정되심 전 갈레야요』

『어딜루?』

『길에서 새죠 뭔』

하고 득수는 쌔룩도린다.

『좌우간 안차 생순 업구……

난 한참 느러지게 잣수 득수가 좀 누우』

『선생님은요?』

『난 책이나 볼 꼿 밝흘걸』

『전 밝치잠 잘 자요. 전에언니헌테 손님이 올 늘 아방으루 쫓겨 들어와 밝치잠 잘 자군햇서요.』

결국 새로 두시가 지나는것을 보고는 이불 따로, 요 따로 나누어 가지고 아래 윗목으로들이 다 눕고 말앗다.

아래웃목이라도 단간방에 책장과 책상이 노혀서 서로 몸이 다울정도엿다.

전등을 가리고 눈을 감으니 후각(嗅覺)이 예민해진다. 여자의 머릿내, 분내, 살내, 원선생은 생전 처음 당해보는 환경이요, 기분이요, 정욕이엇다. 가슴이 후둑거리고, 목이 마르고, 침을 삼키자니, 꿀꺽소리가 크게 나고……

숨소리 하나 나지 안허 자는줄만 알고, 한번 고개를 돌렷더니, 기다리고 잇슨듯 득수는 눈을 빠짝 뜬다.

『선생님?』

『왜 자지 안허요?』

『선생님은 왜 안주무세요?』

『인제 자지오』

『나두요.』

다시 한참 조용햇다.

아주 조용해지려하는 지음, 전등을 가리엇던 신문지기 서그럭 떠러젓다.

원선생이 미처 고개도 돌리기전에 득수가 날쌔서 일어나 다시 가려놋는다.

저고리 벗은 팔, 속치마를 입엇스니 어깨허리를 여미어던 '스낸'이 빠저 분결가튼 가슴이 보인다. 분결 가튼 빗갈보다도 그 가슴의 무게.

원선생은 바위덩이라도 안아올릴듯한 어떤 힘을 두팔에 부르르 느낀다.

藝人을 차저서 ①

『그레스·무―어―』… 부러움시러도고운『멜로디―』가 흘러 나오지 자지안습니다까

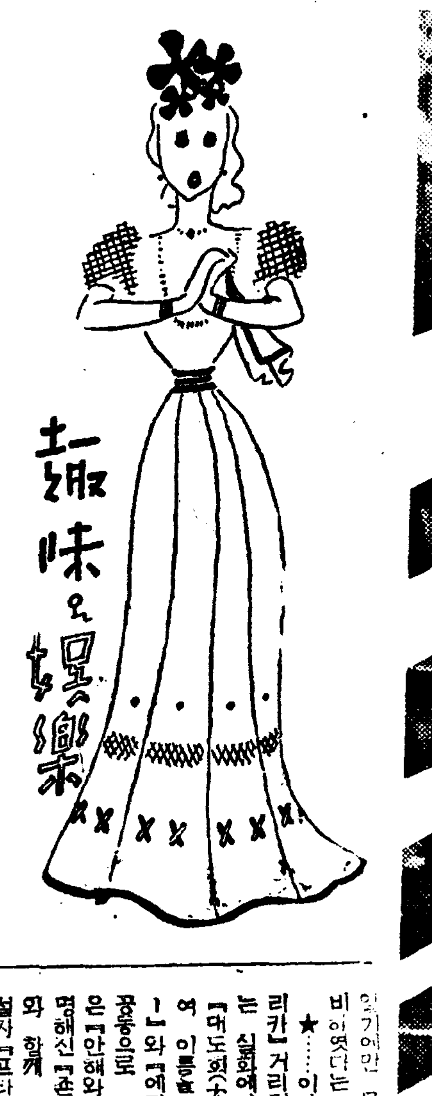

趣味와 娛樂

조선소리 紙上講座

"語短聲長"의 妙理

表情과 動作도익숙할것

(3) 金 錫 九

엇모리장단는궁궁덕궁 이러케오박자로 되엇습니다. 그러나 엇모리의노래는 창극조에 그다지만히 하지아니합니다. 웨그런야하면 창단이좋엇되야말을달고가는데좀 불편이잇서 대마되데 장단으로마하게되니 너머 단조(單調)아니하는가 되야 만히부르지 아니합니다.

자진모리에 박자는 궁궁닥닥으로되엿습니다. 간단하여치기가 쉬운듯하나 다른 장단보다 치기가어렵습니다. 그리고 장단에 노래도 하기가좀 웅색합니다. 장단한정이 급하기때문에 노래를 빨리 부르는편게로 어단성장의 목을써서 잘맥들여유가 부족하므로서 다른장단에 노래보다는평범안맛이 잇습니다. 단모리, 휘모리, 시산조시, 이장단는 우에도 말하엿지만는 소리를빨리하면 장단한정만 짜르게잡어가지고 빨리치기만하면됩니다.

우에 말삼한 여러가지 장단박자를 잘기억하여 만히처서 단련이 되면 여러박자를나아니처도 참어지는 한청이생기고 치는데 변화가마허 소리하는 사람의 흥미를만히 도와줍니다. 소리하는사람이서로큰고수를 만나면 능한명창이라도자기의 예술을 잘발휘하지 못하므로 명창들은 북잘치는 고수를 다리고다닙니다.

창극

온어느때누가창작을 하엿다는 뚜렷한 문자의기록이업서알어낼도리가마연합니다. 지금으로부터 일백오십년전후하여시인신자하께서 염계달송흥록 모흥갑 고수판 이 네명창의춘향전창극을보고 지은 시로써가고한다면그네명창으로부터춘향가에서 처음창극이 시작되엇다고 볼수밧게는 업습니다.

그런데 이네명창보다 조금먼저 권삼득이란 양반파대한분이 잇서 흥보타령에 제비후리러 나간다는 대목을 잘불럿다합니다. 그러면 이 권생원도 창극조를 한듯하니 연대로 보아서 권생원이 먼저창극을 시작하지아니햇나합니다. 하여간 상고하기 어려운일이라 그만두겟스나 창극이 다른것은 노래하는 극인데 극에는 충담, 재담, 해학, 외잣우습꺼리며 한탄애원과 흔은한 사정 비련한일 이 모든것이 엉키여잇스며 사람이 가진 칠정을 용숙이게하여 권

선충악의 민족을 교화하는 의의를 가지고 잇는것이 극의본분일까 합니다. 그러티 창극조에는 창과 극파조가 호합되어잇서 단순한 극보다도 더한층 어려운것입니다.

노래

하는 그 가사가 한소설인데 이 소설가운데는 인간의 모든 실정생활이 들어잇는데 이것을 에 따라 이면과 근경이 잇스며 희로애락이 잇서서 조를 변화합니다. 기쁘고 즐겁고 노염이 잇슬 말에 평조와 우조를 만히쓰고 설업고 원통한데는 계면조를 쓰며자조음색으로 조를변화하는데 따라몸으로는 기좌진퇴를하고 손으로는 가르키며 눈파얼굴로는 표정을합니다 다시말을하면 노래할날과 그때 환경(環境)이 설어운데 호령하는 우조를 써서아니될것이요 또한즐겁고 기쁜날에 설어운계면조를 쓰면아니될것이라고 생각합니다

규률

창극조는 물론창을주장하여목소리를울리고 나리며 밀고당기고 두텁고 간들게하며 짜임새와 말을노와가는것이 이 마저야할것이지마는노래를부를때에는 형용에동작을 아니하면 극에대한 뜻을일케되어 창파극이 서로 분리하여 실적이 됩니다 그러고로 우름을 장면에는 실제로 수건으로 눈물가리고 우는동작을 실제가치 표연해야하고 또한 예를 들면창비가튼 명창이노기가 충천하여 공명의 초당에볼을 지르러 가는장면가튼데는두눈을 부릅뜨고 팔을뽐내며 실제로 활을 쏠듯려가는 동작의 표시를 해야할것입니다 다슬고고 노여운 장면을당하여 아무 표연의 감정이업고 또한 동작의표시가 업시래면 이 노래만 부르고 잇다면창과 극은 서로 배합이 아니되고 또한 듯고 보는 사람이 하등의 동정과 감격이업서 창극의 정신을 아주 일른것이 됩니다.

그리고 목소리가 말에 면싸 근경에 합되어야합니다.

주장

『대장부살덤사리 이만하면 넉넉한가 일촌간장 매친마음 부모생각뿐이로다』

를 부를때에 넉넉한 말에는 목소리를 넉넉하게 느릴것이요 일촌간장이라는데는 한푼어뀌이라 어단성장을 해야하고그 뜻이 짜른만큼 일촌만큼 느리지아니 할것인가합니다.

『새만 푸루루 날아와도 심청이 오는나 낙엽만 떠러저도 심청이오는나』

★M·G·M映畫

少年의 거리

主演은名少年役『믹키―루니―』

解說

◇…한낫 교훈이나 단조한 묘사에 끄치지안코 어디까지나 따뜻한 애정을가지고서그린것이 『메트로』의특작『소년의거리』다.

★…이곳에 주연으로 등장하는『스펜사―트레시―』는 이작품으로 인해서 연거퍼두번이나게속해서『아카데미―』상을탓고 또이곳한에 주연하는 소년배우『믹키―루니―』도 이작품으로인해서 일약소년의명성은『가르보』나『게―불』가치 지금는 완전히 전세계에 퍼지게 된것이다.

★…명 소년역으로서『루니―』외에 신진『봅부, 왓슨』이나오며 기타이명여명의 소년 대부대가출연한다 그리고 또한가지 이채를띄고 잇는것은 이『소년의거리』에는 여자라고는 한사람도 출연하지 안는것이다 그러나 여성의눈물을 가장 만히 자아내기로서는 최근『아메리칸』영화중에서 이것을 따를수업섯다한다.

★…감독은『노―만, 타욱로―그』로서 그는 특히 이작품을 맨들기위하여 몸소 소년의 모인 곳을 차자다니며 그들의 일상생활을 연구하며 또한 소년의 감정과 경[illegible]를 이야기에만 무려 비빈동안을소비이엿다는 문제의작품이다.

★…이야기는 정작『아메리칸』거리거리에 흐터저 잇는 실화에서 취재한것으로서 『대도회(大都會)』를 각색하여 이름을 떨친『도어·샤리―』와『에리노어·그리핀』이 공동으로 원작을 썻고, 각색은『안해와 디비선』로서 유명해진『존·미―한』이 원작자와 함께 현지로 달려가서건설자『프라낭』씨를 직접 만나보고 각색한만치 구성에잇서서도 별로 손색이업다.

★…이야기가 전개되는무대는 대도회에서도 눈에 잘 띄이지안는 지저분한 빈민수용소(貧民收容所)다 그리고이 야기를 읽어나가는 사람들은 이곳에 수용되어잇는 수백의 어린소년들이다.

★…『깽』의 어린동생으로서 자못 불량하기 짝이업는 악소년이 이곳 수용소로들어와서 차차로이 선량하게되어가는 경로를 자연스럽게그린 근래에 드물게 감격편이다

新映畫

★…………사진은『少年의거리』의한장면

오는 八日부터 明治座에서 松竹映畫『미쓰의꿈』과同時封切

오디라 JOOK

講演 (七日午後六時三十五分)

愛馬日制定由來에對하여

鄭 儒 源

내일은 애마일입니다. 황공하옵게도 명치천황께옵서는일직이서부터 산마의 개량에판심이시사 특히 일청, 일로의두전역에 잇서서 우리나라의산마가 충분치못함을 크게어진념하시압고 명치삼십칠년사월칠일 게(桂)내각총리대신, 산현(山縣)원수등을 부르시와속히 마필개량을 기도할것을명하압시엇습니다. 그후 이성지를 바드러 판게당국이 그개량에 노력한결과 오늘파가튼 은성을초래하게 된것이올시다. 여기 이날을 기념하여기괴 명치대제의 어성덕을경앙하고 거국일치로 산마자원의 확보에 매진하기 위하여사월칠일을 특히『애마일』로정한것이니 특히 성전하에잇서서 이날의 의의는 더욱중대하다고 생각하는바올시다.

婦人時間 (八日午後一時十五分)

佛敎와女性

金 泰 洽

사월팔일은 부처님이나오신성탄일이올시다. 삼계(三界)의도사(導師)요 인류의 자부이신 부처님의 성탄일을 당하여불도가 이날을 기념축하할은자못 의의기픈일이라고 하겟습니다. 그런데 어떠종교든지남자신도보다 여자신도가 만흔것이 원칙이올시다만는 불교는 더욱이그러한 느낌이업지안흡니다. 그러므로『불교와여성』이란 문제로써 불타의여성관 또는불교의 여성관을말슴드리는것도 자못흥미잇는일이라고 생각합니다.

一講一演一 (八日午後六時三十分)

佛陀의誕生

中央佛專校長 金敬注

불타의 서탄일을당하여 나는위선 서론으로서 불타의탄생절을 왜 화제(花祭)라고도 부르느냐하는 그이의를 밝히려하고 본론에 들어가서 첫째로 불타강탄의 의망경, 태자의출가, 태자의납비도, 사십오년의 교화등에대해서 약설하고 둘째 그의파(餘波)로서 불교의수입으로하여 조선문화에 밋치게한영향을 말하고 다음에 조선문화에대한 불교의 사적고찰을논하여 셋째로 세계문화에맛친 불교의 은파에까지 언급하여볼까한다.

映畫鑑賞會 會員組織을强化

얼마전에 탄생되어 이미 제일회시사회로써『길잡업는길손』을 올린 경성영화감상연맹(京城映畫鑑賞聯盟)은 이것으로하여금 영화문화의 강력적인 기관으로만들기 위하여 각방면의 의견을 들은결과 이의필요를 절실히 느끼엇스므로 드디어 요즘에 이르러 각방면의 명사를망라하여 막범위의 단체를 만들기로 결정하엿다한다

따라서 일반영화인는물론 총독부를 비롯하여 각관청과 각학교 및 은행회사원까지를 회원으로하여서 약 삼백명의 유지회원을 만들예정으로서 회비제로 되리라하며 사업으로서는 한달에 평균 한작품식 시사감상회를 개최할터이라한다

放送 JODK

七日(日)

▲午前六時(東) 라디오體操
▲同七時 宮城遙拜
▲同九時四五分 時報完服 聖業完遂 帝國在鄕軍人會第二十師團管下大會實況(國語)―龍山練兵場으로부터中繼―
▲同一一時五〇分 氣象通報
▲正午(東)時報 오늘의아러두실것
▲午後〇時五分 京鐵立唱 一、山念佛 二、압山打鈴 三、뒷山打鈴 李命山 李命吉 卓福萬 金泰運
▲同〇時三〇分 뉴―스
▲同一時 雲琴과細笛 一、노들江邊 二、興打鈴 三、四節歌 四、배틀歌 密陽아리랑 六、新高山打鈴 七、닐리리야 雲琴 金奉業 細笛 姜鶴洙
▲同二時 京城春季競馬實況(國語)『昌德宮御賞典·師團長賞典競走』―京城 新設町競馬場으로부터中繼―
▲同四時 뉴―스
▲同六時 라디오日曜學校 一、레코―드音樂 二、이야기『달을사랑한지다』李 瑞 求
▲同六時一五分 産業뉴―스
▲同六時三五分 講演『愛馬日制定由來에對하여』鄭 儒 源
▲同七時 뉴―스 天氣豫報
▲同七時三〇分 新作이야기『勳章탄軍馬』朴 昌 選
▲同八時 바이올린獨奏 一、神의日 부룩作曲 二、멘뉴엣트 박호作曲 三、크래모나의 바이올린製作者 후바이作曲 四、小夜曲 드르들라作曲 五、사랑의슬픔 크라이슬러―作曲 六、알래그로 후―크作曲 金生麗 伴奏 모―크
▲同八時三〇分 京鐵歌謠 一、朴淵瀑布 二、방아打鈴 三、사발가 四、오돌독 五、靑春歌 六、五峰山 李眞紅 雲琴 李忠善 細笛 姜鶴洙
▲同九時一五分 新詩朗讀 봄마지詩集 毛 允 淑
▲同九時三〇分 뉴―스解說
▲同九時四〇分(東)時報 뉴―스 氣象通報 라디오메모 明日曆
▲同一〇時 地方으로보내는뉴―스
▲同一〇時一〇分 레코―드音樂

八日(月)

▲午前六時(東) 라디오體操
▲同七時 宮城遙拜
▲同一〇時三〇分 氣象通報 料理法『生鮮라이쓰』日用品時勢
▲正午(東) 時報 오늘의아러두실것
▲午後〇時〇五分 바이올린(레코―드)
▲同〇時三〇分 뉴―스
▲同一時一五分 婦人時間『佛敎와女性』金 泰 洽
▲同四時 뉴―스·職業紹介
▲同六時 名作이야기『아라비안나이트』中에서 金 來 成
▲同六時二五分 어린이新聞
▲同六時三〇分 講演『佛陀의誕生』中央佛敎專門學校長 金 敬 注
▲同七時 뉴―스 天氣豫報
▲同七時三〇分 講演『昭和十五年度稅制改正에對하여』總督府財務局 金 智 鎔
▲同八時 佛敎劇『降魔의밤』全二幕 ―金泰洽作 悉達太子―徐月影 波旬―權一晴 藤陀―洪開明 欲姬―卜惠淑 悅姬―金鮮英 愛姬―池崔順 哀憐―李愛暎 演出―金泰洽
▲同八時三〇分 音律『靈山會相』朝鮮正樂傳習所員
▲同九時 唱劇調 一、短歌 古往今來 二、唱劇調 沈淸歌 朴初月 鼓手 丁元燮
▲同九時四〇分(東)時報 뉴―스 氣象通報 라디오메모 明日曆
▲同一〇時 地方으로보내는뉴―스
▲同一〇時一〇分 初等國語講座(三九) 宋 今 璇

第一放送

▲午後零時五分 (城)合唱 ▲同一時(東)將士慰問 ▲同六時 (東)스켓치 ▲同六時二五分 (城)講演 ▲同八時 (東)映畫劇 ▲同八時四〇分 (東)리포트 ▲同八時五〇分 物語

오 새삼심해진 부인병에 이약을

철경불순 철경통 대하증 또는귀여운보배아드님따님을 못낫게되는첫등―즉부인병은 모다몸에호르몬이부족되어생기는병이오니 어련병고로고민하시고계시는분은 女性호르몬配合의特許製法으로精製한「에스球」로 호르몬를 보충식혀주시면 곧건강과전신의活力이增進되어 지금까지의약파달너 허줌뿐만아니라 약효는전부병화 조곰도부작용이없이 끗낫게하여줍니다 근에吸收作用하여

製法專賣特許 女性호르몬配合劑

더구나 댁에서간단하 남에게삼을보이지않고사용하시사 병원치료와꼭같은효과를얻을수있음으로 더욱호평을받고있는약입니다

☆「대하」가심하시고악취가나시는분 월경통·월경이불순하신분·국부가쓰리고아푸며 오줌이자즈신분·부부화합에 자미를모르시는분·아해를못배시는분·살결이거칠어지는분들께특효합니다

에스球

【약가】 十五日分…一圓六十錢 卅二日分…三圓二十錢 五十日分…四圓八十錢 全道藥店에있음

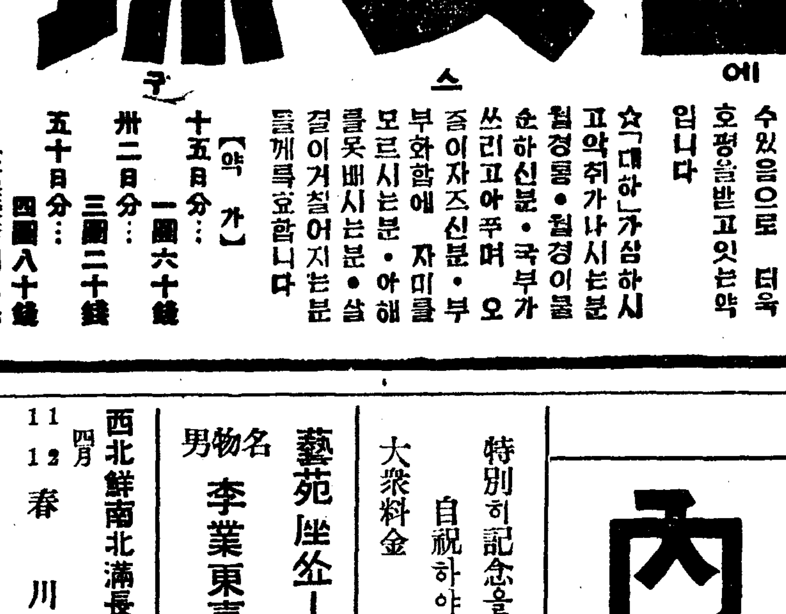

無代進呈 신문명을記入하시고 送料로三錢切手를同封해서京城新井藥房에 통지하시면 조선문으로쓴위생지식서류「新女性讀本」을무대진정

發賣元 東京 吉松仁平商店
朝鮮總代理店 株式會社 京城府南大門通二丁目 新井藥房 振替京城一六番
北鮮代理店 清津府浦項洞新興 清津新井藥房

S-K-21

劇團 藝苑座 ― 創立六週年記念大興行 ―

上演藝題 金春光作 人生案內 三幕四場 ●舞台裝置完備●

特別히記念을自祝하야 大衆料金

藝苑座第一 男物名 李業東喜劇

西北鮮南北滿長期巡演

四月		
11 12	春川	公會堂
15 16	延安	延安劇場
17 18 19	海州	海州劇場
20 21 22	信川	壽座
23 24 25	沙里院	共樂館
26 27 28	平壤	金千代座
29 30 五月一日	鎭南浦	港座
2 3	定州	定商劇場
4 5	宣川	宣川劇場
6 7 8	新義州	新鮮座
9 10	安東縣	協和會館

巡次南北滿巡廻豫定 企待하시라

府民館 四月八·九·一〇夜間뿐

京劇 三十日迄ヨリ七日マテ 上映番組時間表 第一回 十時 第二回 一時半 第三回 四時 第四回 七時半 新興京都百大作 明治開化の警察秘史 旗岡巡査 市川右太衛門 高山廣子 新興東京名物橋下物 鍾明朗 素晴らしき喧嘩 上山草人 逢初夢子 ニユース

若劇 4月4日よりの上映時間表

ニユース	10·40	2·20	6·15
東寶完賀映畫 吉と馬	10·50	2·30	6·25
文化映畫 の場合	11·20	3·00	7·00
友二の妻(前後篇)	11·40	3·20	7·20

但シ日曜日ハ九時半ヨリ上映(早朝割引有)

日活映畫 場內改裝の爲當分 休館致します 黃金座

明治座 4月2日7日上映番組時間表

太平洋の翼	10·00		
ニユース R.K.O·朝日·映畫月報	11·33	3·09	6·50
女だけの氣持	12·09	3·45	7·26
太平洋の翼	1·36	5·05	8·48

次週豫告=(四季の夢)(少年の町)

大陸劇場 4月7日ヨリ上映時間表

ニユース 豫告篇		12·30	3·30	7·03
頑ばり娘		12·50	3·50	7·05
惡漢の町	11·00	1·58	4·53	8·13

日曜十時開演

新富座 四月六日―八日 大衆料金 上六十錢 下三十錢均一 ユナイテッド社超特作 牧童と貴婦人 監督 ヘンリイ・C・ポター 主演 ゲイリ・クーパー マール・オベロン 新興映畫社東京超特作 女の魂 監督 久松靜兒 主演 浜島みどり 大井正夫 眞山くみ子 新興映畫が女性に捧ぐ一大感激篇! 朝鮮語發聲漫畫

優美館 四月六日より大公開 コロムビア社超特作日本版 地獄呑の秘密 チヤルス・スタレット主演 コロムビア超特作日本版 大學の顔役 チヤルス・スタレット ジメニ・テユラント主演 新興東京超大作 ああ故郷 山路ふみ子主演 事變ニユース 次週十日より ジエニイの告白 海の歌 猫油地獄 嵐寒三郎 怪

東洋劇場 劇團靑春座第二週大公演 四月一日晝夜부터 李瑞求 作 悲劇『무사나히』三幕 英玉은愛人의卒業狀을자기가하기爲해女給이되고女給이된탓으로誤解를바다마츰내純情을가슴에품은채世上을떠나게된다! 次週上演豫定 李雲芳作 靑春十字路 三幕 近日上演 金健作 사랑의노래 二幕四場 朴星泰作 원앙의궤도 一幕二場 乞期待! 電話光二二五四番 四一四九五番

桃花劇場 四月六日―八日 大衆料金二十錢均一 今井映畫製作所作品 東寶映畫社提供 海の大將軍 監督 兒井英男 主演 藤門光三郎 松竹大船異色篇 妻を怖がる夫 監督 蛭川伊勢夫 主演 齋藤達男 坪內美子 水戶光子 ワーナー社超特作 黑地獄 監督 マイケル・カーテイス 主演『大地』の ポール・ムニー カレン・モレイ

第一劇場 今週映畫 四月五日早日 陽春特別大興行 リチャード・ダルマッチ プロダクション特作品 ダルマッチの 暗黑街の鐵腕兒 東寶映畫超特作品 娘の願ひは唯一つ 綴方室に次で 高峰秀子 主演映畫 廿世紀フオックス超大作品 名匠アラン・ダン監督 スエズ タイロン・パワ アナ・ベラ ロレッタ・ヤング 主演 大衆料金 階上三十錢 階下二十錢均一 上映時間 晝 午前十一時 夜 午後七時半